AÑO TERCERO — Núm. 921 | PORTE PAGADO | Dirección, Redacción y Administración: AVENIDA DE MAYO 769 | Buenos Aires, lunes 9 de septiembre de 1918

Todas las cartas destinadas a la Redacción deben ser dirigidas al Director.

Como el diario no puede responsabilizarse por los manuscritos que se le envían, ruega a los autores guarden copia de ellos.

Dirección Telegráfica: EPOCA, Buenos Aires

Teléfonos: U. T. Administración 7370 Av. Expedición 7372 Avenida. Sociales 7373 Avenida. Director 7374 Avenida. Redacción 7375 Avenida y 10 interno. Cooperativa 3927 Central.

La Epoca

PRECIOS DE SUSCRIPCION

CAPITAL

Un mes 2. Tres meses 6. Seis meses 12. [illegible]

PROVINCIAS

1 mes 2.50 3 meses 7.50 6 meses 15. [illegible]

EXTERIOR

1 mes 2.50 3 meses 7.50 6 meses 15. [illegible] Número del día, 0.05. — Número atrasado [illegible] de los 30 días), 0.20. — De fechas anteriores, 0.50.

LA EPOCA se envía directamente por correo a las personas que lo pida, acompañando el porte correspondiente. Los pedidos de suscripciones para el interior de la República se atenderán por cualquier número de días a razón de 0.05 el ejemplar.

LEASE EN LA PAGINA FINAL LA INFORMACION DE ULTIMA HORA

9 DE SEPTIEMBRE DE 1918

Las finanzas oficiales

El tema financiero no parece agotado para "La Nación". Y eso que no sólo provee a las necesidades de su artículo editorial, sino que ha sido ya largamente esprimido por "La Prensa". Con la circunstancia particularmente curiosa de que el mismo aspecto de la cuestión examinado hoy por la primera, fué observado hace pocos días por la segunda. Evidentemente, o existe una sutil afinidad entre ambos diarios ó estos no se respetan entre sí las respectivas platabandas. De todos modos, dado que la suma de un número de inteligencias mediocres no representa mayor poder intelectual que el de cada unidad componente, los juicios de "La Nación" unidos a los de "La Prensa" sólo comportan aumento cuantitativo y mayor gasto de papel. La calidad permanece invariablemente mala.

Porque aquí no se trata de un examen serio de la política financiera del Ejecutivo, sino de una necia obstinación en ver las cosas de determinada manera y en alterar la realidad de los hechos mediante interpretaciones intencionalmente erróneas.

Las declaraciones formuladas en la cámara por el ministro de hacienda no requieren ser sometidas a torturas hermenéuticas. Fueron claras y precisas. Dijo lo que debía decir y en forma tal que no dejara lugar a dudas. De suerte que toda interpretación sólo vendría a embrollar el sentido de manifestaciones bien terminantes. Al ministro de hacienda no se le oculta la situación singularmente delicada de las finanzas que maneja ni ha dejado por un momento de conocer las causas determinantes de tal estado de cosas. Sabe, y lo ha dicho, que los recursos de que se vale el Ejecutivo para desenvolver con cierta regularidad su gestión financiera son accidentales y condicionadas por un sistema de hechos que por ahora no es posible modificar. No ha hecho — ni [illegible] lo excelente en la ordenación de la hacienda pública; se ha limitado a demostrar que dentro de un conjunto de circunstancias el crédito en esas condiciones parece el recurso más apropiado para sostener sin quebrantos una política financiera que no puede ser otra cosa que oportunista ni expectante.

Como se ve, de ahí a la loa de la situación de las finanzas oficiales media un abismo. Como también lo separa gran distancia de esos lúgubres vaticinios de catástrofe y ruina con que algunos diputados opositores han creído conveniente llenar el recinto parlamentario. En el caso, el ministro de hacienda se ha colocado en el justo medio donde las personas sensatas encuentran ordinariamente la verdad. El estado financiero es malo, pero puede ser afrontado con serenidad y sin recurrir a expedientes extremos, que conducirían, quizá, a hipotecar el futuro de la república.

Es obvio que entre esa manera de encarar las cosas, exacta y tranquila, y los errores de un optimismo tonto o de un pesimismo ridículo, media enorme distancia.

Continuando el examen de las declaraciones ministeriales, recuerda "La Nación" que el ministro garantizó la seguridad de realizar un fuerte empréstito, y se asombra de que no se efectúe inmediatamente la operación.

La declaración ministerial es exacta. El Ejecutivo ha recibido ofrecimientos de dinero a plazos no inferiores a tres años y en excelentes condiciones. Pero no entra en los propósitos del presidente de la república el hacer ninguna operación importante de crédito hasta no poseer un presupuesto equilibrado. La medida es excelente, desde que, conocidas las costumbres parlamentarias, son de suponer las larguezas a que se entregaría el congreso apenas desapareciese el severo fantasma de la deuda flotante. Mas apenas tenga en su poder la ley de presupuesto, el Ejecutivo estará en condiciones de consolidar el ruinoso legado del "régimen".

Basta lo anteriormente expuesto para ver que ni la política financiera del Ejecutivo es contradictoria ni que el ministro de hacienda se equivoca al juzgar la situación de las finanzas que maneja. Naturalmente, "La Nación" no lo comprenderá así; pero la nación, con minúscula, la nación verdadera, es decir, el pueblo, entienden bien estas cosas. Y ello es suficiente.

La huelga de correos

Por fin se ha decidido a hablar uno de los diarios grandes y ha hablado como siempre mal y faltando deliberadamente a la verdad y como siempre también neciamente.

Pretende echar sobre el gobierno la responsabilidad de la huelga de correos, debido a la falta de definición en lo que se refiere al salario mínimo.

Sabe muy bien el diario aludido, que precisamente es todo lo contrario de lo que asevera, pues no solamente el gobierno interpretó la disposición de la ley en favor de los empleados del correo en cuanto al salario mínimo, sino que ordenó se les abonase la diferencia que resultaba de la implantación de éste. El pago se ha ido efectuando a medida que se realizaban las consiguientes liquidaciones, y no puede ser invocada como razón de la huelga una falta de cumplimiento de promesas que se han realizado.

No solamente se ha abonado esa diferencia a los que han ocurrido a cobrar sus sueldos, sino que por resolución del presidente de la república, se le ha perdonado multas y penas en que se habían impuesto.

Es, pues, falsear intencionadamente los hechos, para darse el placer de hacer crítica. Si pudiera caber la menor duda sobre los elementos que han sugestionado a los empleados de correos para lanzarse [illegible] bien a las claras su complicidad con la insólita actitud de aquéllos, promovida y estimulada por el socialismo, que encuentra ocasión propicia para sus maniobras al acercarse un acto comicial.

El diario grande no encuentra tampoco bien que el presidente haya atendido a los empleados que iban a pedirle justicia, y hubiese preferido seguramente que los despidiese arbitrariamente, para darse el gusto de decir entonces que el país tenía un presidente antidemocrático e insensible a los dolores ajenos.

Y habrá de encontrar también otros motivos de censura, desde que necesita cohonestar su actitud antipatriótica, haciéndose vehículo de pretendidos agravios.

Finalmente, es conocida su equívoca conducta, y más que las palabras ahí están los hechos con su fuerza indestructible y que demuestran cuanta atención y diligencia el gobierno presta a todos los problemas que se relacionan con la vida del empleado y del trabajador.

La radiotelegrafía

PROYECTO DE LEY QUE LA LEGISLA

MENSAJE DEL P. E.

Con el siguiente mensaje ha sido remitido hoy al congreso el proyecto de ley que establece la legislación correspondiente sobre radiotelegrafía:

"Buenos Aires, 8 de septiembre de 1918.

Al honorable congreso de la nación: Tengo el honor de elevar a Vuestra Honorabilidad para su sanción, el proyecto de ley de radiotelegrafía que se acompaña. En su esencia él es el mismo que hace dos años fué sometido al honorable congreso, aunque difiere en la forma, habiéndose suprimido algunos artículos que corresponde incluir en la reglamentación de la ley e incorporado a este proyecto de una manera general, todas las disposiciones de la ley de telégrafos nacionales en cuanto se ha juzgado pertinente.

Es necesaria al poder ejecutivo esta ley para organizar de una manera definitiva el servicio de comunicaciones radiotelegráficas cuyo desarrollo ha de ser mayor cada día, habiéndose ya otorgado a empresas particulares concesiones para establecer grandes estaciones ultrapoderosas destinadas a servicios internacionales, existiendo pedidos de otras compañías para objetos semejantes y figurando en el proyecto de ley recientemente presentado a V. H. y relacionado con la armada la instalación de nuevas estaciones para las comunicaciones marítimas, estudiadas del doble punto de vista estratégico y comercial.

Es extraordinario el desarrollo que han tomado esta clase de comunicaciones, habiendo los países más adelantados con motivo de la actual guerra, invertido ingentes capitales en estaciones de tal poder, que pueden mandar despachos directos a más de 7000 kilómetros. Nuestro país es precisamente uno de los que más provecho ha de sacar con el uso de estos medios de comunicación; las grandes distancias que exige a las líneas telegráficas con sostenimiento y cuidado poco seguro y muy costoso: las poblaciones en pleno desarrollo, poco densas todavía y con un intercambio bien limitado de comunicaciones de carácter comercial o social; las necesidades de las comunicaciones en lo referente a la defensa del país, que sólo podemos satisfacerlas con el empleo de la radiotelegrafía; son otras tantas razones que señalan al poder ejecutivo la conveniencia de mejorar estos servicios.

La ley número 9127 del 16 de septiembre de 1913, ha sido la primera y única sobre radiotelegrafía sancionada por vuestra honorabilidad, y como es natural, adolece de los inconvenientes inherentes a una legislación sobre asuntos en los cuales no se contaba todavía con las enseñanzas de la propia experiencia vinculados además a principios y aplicaciones científicas cuyo desarrollo era relativamente reciente.

En el proyecto que ahora se somete a la aprobación de vuestra honorabilidad, se han tomado en consideración todos los inconvenientes que desde entonces se han observado en la práctica de estos servicios, y el poder ejecutivo considera necesario contar con ella para organizarlos de una manera definitiva. Dios guarde a vuestra honorabilidad.

COMBINACION INTERNACIONAL TRASANDINA

LLEGADA DE PERSONALIDADES CHILENAS

Por la combinación internacional trasandina que debe llegar esta noche a las siete, arribará a Buenos Aires, un crecido grupo de familias y de personalidades chilenas.

A recibir a los distinguidos huéspedes de la vecina república concurrirán elementos representativos de nuestra sociedad, así como los miembros de la legación de ese país ante nuestro gobierno y el cónsul general de Chile, señor Tito Maqueira.

El conflicto universitario de Córdoba

LA HERENCIA DEL "REGIMEN"

Los estudiantes se apoderan de la Universidad

NOMBRAN AUTORIDADES

TELEGRAMA DE LOS ESTUDIANTES AL MINISTRO DE INSTRUCCION PUBLICA

COMUNICACION DEL VICE RECTOR

PARTIDA DEL DOCTOR SALINAS

Los despachos telegráficos que publicamos más abajo, noticían de los sucesos producidos en Córdoba entre los elementos universitarios.

Los estudiantes se han apodera- [illegible] A nadie se le escapa que lo sucedido es la consecuencia fatal y lógica de la herencia de desquicio y subversión que ha dejado el "régimen" en todos los órdenes de la vida nacional.

Nada ha escapado a la corrupción y al desorden, y es profundamente sugestivo que los institutos de enseñanza señalan hasta qué punto llegó la descomposición. La actitud de los estudiantes así lo revela en forma elocuente.

He aquí los telegramas a que hemos hecho referencia:

CORDOBA, septiembre 9 — En este momento 10.10 a. m., los estudiantes universitarios se apoderan de la universidad y nombran autoridades, instalándose en ella.

CORDOBA, septiembre 9 — Al señor ministro de instrucción pública — Cumplo con el deber de comunicar a V. E. que en el día de hoy, a las 8 de la mañana, en el momento de ser abiertas como de costumbre las puertas de la universidad, un grupo de estudiantes, en número de sesenta a setenta, salieron del local de la Federación Universitaria situado al frente de la universidad, penetrando a la casa, apoderándose de la misma, clausurando sus puertas y lanzando el siguiente manifiesto:

"Federación Universitaria de Córdoba—Al pueblo. Considerando: Que la universidad nacional de Córdoba, por causas que son del dominio público, encuéntrase clausurada por tiempo indeterminado, circunstancia ésta que irroga graves perjuicios a los estudiantes y facilita, en sus claustros desiertos, la reunión de los conjurados en contra de los legítimos intereses estudiantiles. Que mientras llega la intervención nacional confiada al señor ministro de justicia e instrucción pública, pueden obviarse las dificultades apuntadas, colocando la universidad bajo la superintendencia de la federación y nombrando ésta profesores interinos que dicten cursos de acuerdo a los programas oficiales y preparen a los estudiantes para las pruebas finales que decretará la intervención. Que a pesar de la entera confianza, que inspira a los estudiantes el vicerrector de la universidad por sus procedimientos ecuánimes y sus relevantes cualidades de maestro es impotente en su aislamiento para prevenir los males que la actualidad acarrea a la institución. La Federación Universitaria, decreta:

1o. Asumir la dirección de la universidad nacional de Córdoba.

2o. Encargar a los ciudadanos Horacio Valdéz, Enrique F. Barros, E. Ismael C. Bordabeherc, de la dirección de las facultades de derecho, medicina e ingeniería, respectivamente, y nombrar secretario general al señor L. Ruiz Gómez.

3o. Los ciudadanos nombrados ejercerán conjuntamente la presidencia de la universidad y procederán a proponer la designación del profesorado interino.

4o. Suspender la huelga y convocar a los estudiantes para que asistan al acto de la asunción del mando.

5o. Clausurar los archivos, reabrir las bibliotecas, encomendar a los estudiantes la mayor compostura y disposición durante el funcionamiento de las clases y su permanencia en la universidad.

6o. Todos los actos de los decanos serán previamente comunicados a la federación.

7o. Remitir comunicación telegráfica al señor interventor expresándole que habiendo sido tomada la universidad, esperamos la reciba a la mayor brevedad.

8o. Invitar al pueblo a concurrir a la inauguración de las clases. — Córdoba libre, septiembre 9 de 1918".

Encontrándose la universidad bajo la alta autoridad de V. E., solicito se sirva transmitir [illegible] tiene a bien. [illegible]rio A. Carraffa, vicerrector. Ernesto Gavier, secretario general.

CORDOBA, septiembre 9. — A S. E. el señor ministro de justicia e instrucción pública de la nación, doctor José S. Salinas. Buenos Aires: En nuestro carácter de miembros de la Federación Universitaria de Córdoba, ponemos en conocimiento de V. E. los hechos producidos en la extinta universidad, que no son otra cosa que la manifestación rotunda de nuestra soberanía ante el grave problema que, en hora histórica, toca a V. E. resolver. La clausura de la universidad por tiempo indeterminado y las inevitables pérdidas que la holganza obligatoria acarrea a nuestros comitentes, justifican las resoluciones adoptadas y son el patente elogio de la alta finalidad que las inspira. Hemos resuelto ocupar el edificio donde funcionaba la universidad y previa intimación a sus guardadores de que no interrumpirán las tareas estudiantiles, que hoy mismo darán comienzo, la Federación ha asumido la dirección de la universidad y llama desde este momento a los alumnos a fin de hacer efectivas nuestras aspiraciones de mayor trabajo y aprovechamiento. En resumen, Excmo. señor, la universidad ha sido tomada y esperamos entregarla a quien como V. E. ofrezca garantías de apreciar en cuanto valen nuestras legítimas aspiraciones. — Horacio Valdez, Ismael C. Bordabehere, Enrique F. Barros, presidentes.

CORDOBA, septiembre 9. — Señor ministro de justicia e instrucción pública de la Nación.—Buenos Aires. — Cumplo con el deber de comunicar a V. E. que en este momento se han adoptado las siguientes medidas con motivo de los sucesos anteriormente transmitidos a V. E.: Se pide, por intermedio del señor jefe de la cuarta región militar, el desalojo de la universidad, poniéndola a disposición de sus autoridades. Se denuncia los hechos al señor juez federal a fin de que tome la participación que corresponde. Saludo a V. E. con mi acostumbrada consideración. — Belisario A. Carraffa, vicerrector. — Ernesto Gavier, secretario general.

El miércoles saldrá para Córdoba el ministro de instrucción pública Dr. Salinas, en cumplimiento de la misión que le ha encargado el gobierno, a fin de solucionar como interventor el conflicto existente.

EN EL EJERCITO

REORGANIZACION DEL INSTITUTO GEOGRAFICO

En acuerdo de ministros se dictó un decreto estableciendo que a base de la actual tercera división del estado mayor general, se reorganiza el instituto geográfico militar, al que corresponderá además de las tareas que estaban encomendadas a la citada división, la ejecución de los trabajos geodésicos fundamentales para basar en ellos los levantamientos topográficos del país, ya sean éstos de índole militar o civil.

En este trabajo fundamental se seguirán las normas que surgen del proyecto de ley de la comisión de la carta, de manera que su ejecución responda a las exigencias establecidas por la misma.

Acéptase para la expresada repartición, la reorganización propuesta por su jefe, la que se tendrá en cuenta para formular el presupuesto que le corresponde. Entre tanto la institución arreglará su funcionamiento con el personal y elementos que le están asignados, excepción del personal militar que será provisto en lo posible desde ahora.

Envíese el mensaje correspondiente al Congreso sometiendo a su aprobación el proyecto de ley de la carta, para la total normalización de los levantamientos del país.

De la partida asignada al estado mayor del ejército, se destina al instituto geográfico por el presente año la suma de $ 4000 mensuales para sus gastos generales y para la ejecución de los trabajos de levantamientos que se encomiendan.

El jefe del instituto geográfico militar despodirá directamente del jefe del estado mayor del ejército.

Promotores de huelgas

Las causas de la huelga del correo no han podido ser justificadas; sus promotores los socialistas cuentan con un aliado en la situación creada: "La Prensa". Basta leer el editorial de este diario para convencerse del interés oposicionista que lo inspira. Se ha elegido hasta el momento propicio para esta agitación inicua, que tiene una finalidad puramente electoral: las elecciones comunales a celebrarse dan la clave del asunto.

Afirmar, como lo hace "La Prensa", que la conducta del gobierno ha sido de carácter indefinido ante las reclamaciones de los empleados, implica una grosera mistificación.

Ahí están los hechos: este gobierno que para que nada le falte goza hasta del favor de la calumnia conservadora en consorcio con el fariseísmo socialista, se ha caracterizado en estos conflictos, por una actitud resuelta, orientada en favor siempre de las clases laboriosas. Con la ley hoy sin ella puso siempre en los conflictos una profunda razón humanitaria y no ha habido reivindicación intentada que no se resolviera con un triunfo obtenido sin violencias por las clases pobres.

A la inversa de otras épocas en que las bayonetas ahogaron las huelgas, bajo la actuación del gobierno radical, el derecho llevado hasta sus términos más avanzados fué el apoyo de toda reivindicación. Ahí están los hechos, repetimos. ¿Y es a eso a lo que "La Prensa" llama conducta indefinida? La afirmación inspira desprecio por lo hipócrita y absurda. Ahora concretando esa conducta ante este injusto movimiento de correos y telégrafos, recordaremos, que fué precisamente el P. E. por intermedio del ministro de hacienda el primero que planteó la cuestión del salario mínimo, llevándola inmediatamente a su cumplimiento. Discutido el caso conocido respecto al equivalente de las 8 horas de trabajo diario, el poder eje- [illegible] bién por resolución del [illegible] Dr. Yrigoyen, como asimismo por su resolución fueron eliminadas las multas, penalidades y otras cargas que pesaban sobre el personal. Más aun; se higienizó de inmediato todos los locales procediendo en ciertos casos a su amplitud. ¿Cuántos años pugnaron, los huelguistas de hoy, para conseguir—sin lograrlo al fin— una sola de esas conquistas que el gobierno radical les ha acordado, no como gracia sino como justicia del concepto humano que tiene de la función de sus empleados? Contesten, y después de examinar esas razones, digan, sectarios y conservadores, en virtud de qué justifican esta huelga, que está contra la justicia, contra la legislación, contra los intereses públicos, en una abierta actitud de conspiración.

A ese extremo de inusitada rebeldía, han conducido las especulaciones del sectarismo obcecado por una familia oligárquica, a los modestos empleados, que para complicar su suerte, cuentan hoy con el hipócrita apostolado de "La Prensa".

En honor de Gómez Carrillo

LA COMIDA DE ESTA NOCHE

Recordamos que esta noche se servirá en el Hotel París la comida que ofrece a Enrique Gómez Carrillo el señor Martín Cires Irigoyen.

Han sido invitados los siguientes señores:

Leopoldo Lugones, Ricardo Rojas, Juan Pablo Echagüe, Eduardo Talero, Alfredo L. Palacios, Manuel Ugarte, Enrique García Velloso, Roberto Levillier, Fernando Alvarez, Rodolfo Franco, Francisco Aníbal Riú, Martín Reibel, Manuel Mayol, Carlos Roxlo, Zonza Briano, Carlos Goyena, Alvaro Melián Lafinur, Antonio Lamberti, José A. Cortejarena y P. Rodríguez Villar.

Mercado de hacienda lanar

VENTA EXECPCIONAL

52 PESOS POR CADA ANIMAL

En las operaciones realizadas esta mañana en el mercado de lanares en la estación Tablada, se llevó a cabo una operación que, debido a la excelente calidad de los animales, como al precio por ellos obtenido, vino a superar a todas las transacciones realizadas en este mercado, pues en hacienda para consumo nunca alcanzaron las cotizaciones un margen tan elevado; debiendo hacerse notar también que se trataba de una tropa completa, pues por lo general los precios altos se obtienen sobre pequeños lotes, que son seleccionados entre las tropas.

Esta hacienda fué remitida por el señor Juan Labrunée, de su establecimiento de campo en Ochandio, y consignada a los señores Chapar y Cía., quienes fueron los vendedores.

Dicho lote se componía de 110 capones, los cuales, al ser expuestos a venta, llamaron la atención debido a su buena calidad, motivo por el cual fueron muy disputados entre los compradores, adquiriéndolos al final la Compañía Sansinena al excesivo precio de $ 52 m|n. cada animal.

Aun cuando en el corriente año se han obtenido buenas cotizaciones, nunca se llegó a un límite tan elevado, consiguiendo por lo tanto los señores Chapar y Cía. un precio desconocido hasta ahora en este mercado, pudiéndose afirmar también que

La guerra mundial

La situación en el frente occidental

CALMA RELATIVA EN LAS OPERACIONES

(DE NUESTROS CORRESPONSALES Y DE LA AGENCIA HAVAS)

Parte británico

LONDRES, septiembre 9. — Esta tarde apareció el siguiente parte oficial:

Anoche rechazamos un destacamento enemigo que intentó efectuar un golpe de mano al norte de Arleux en-Gohelle.

Excepción hecha, de actividad recíproca de artillería en varios puntos especialmente en las cercanías de la carretera de Arras a Cambrai y en los sectores del canal de La Bassée e Ypres, no aconteció nada digno de mención.

La batalla del Marne

SU CONMEMORACION

PARIS, septiembre 9. — Ayer se celebró en Meaux la conmemoración de la victoria del Marne.

En la catedral fué oficiada una solemne misa bajo la presidencia de monseñor Pechenard. Entre los asistentes que eran numerosos se hallaban soldados y oficiales aliados.

Después de la misa se efectuó una peregrinación a las localidades de los alrededores: Charny, Guisy y Saint Souplets, cuyos nombres figuran en la portada de la historia de esta guerra.

Al final de un banquete ofrecido por la municipalidad a los representantes aliados, el subsecretario de aeronáutica, Mr. Dumesnil, pronunció un emocionante discurso, en le que dijo: "La victoria abrió sus alas y arrastró fraternalmente mezclados a los soldados del antiguo continente y a nuestros hermanos del Nuevo Mundo, venidos para mezclar su sangre con la nuestra. La última etapa será aun ruda, pero se distingue ya la meta, y gracias a vosotros ¡oh nuestros muertos! la aurora reparadora empieza a asomarse. Nuestra Francia, madre de la libertad, proseguirá mañana su tarea civilizadora".

El aniversario de la batalla del Marne fué celebrado también en esta capital y en varias ciudades de provincia. En todas partes los soldados aliados se asociaron a esas patrióticas manifestaciones.

La situación en Rusia

PARIS, septiembre 9.—"Le Journal" en una información de Petrogrado cuenta las condiciones en que los ciudadanos aliados fueron encarcelados y después puestos en libertad gracias a la intervención del señor Skavonius, ministro de Dinamarca, apoyado por Mr. Duchesnes, cónsul de Francia.

Este último había avisado a Ouritzki, que todas las violencias que se cometieran con los franceses serían consideradas como crímenes del derecho común cuyos autores no estarían protegidos por el tratado de extradición. Ouritzki le contestó que era indiferente a esa consideración, pero después, volvió sobre sus pasos y pidió en cambio de la liberación de los ciudadanos franceses que los soviets no fuesen objeto de represalias por parte de nuestras tropas de desembarco a propósito de actos puramente políticos. Mr. Duchesnes se comprometió a ello, y Ouritzki sometió la cuestión a los comisarios del pueblo.

Sin dar ninguna contestación oficial, los comisarios del pueblo pusieron en libertad en Petrogrado a todos los prisioneros, menos uno, y en Moscou, a unos 100.

El 17 de agosto quedaban aún presos unos 20 franceses, de los cuales 15 en Moscou.

Los que fueron detenidos en Petrogrado y ahora están en libertad cuentan que fueron los primeros a los que se detuvo en plena noche; pronto se les unieron varios ingleses, italianos y rusos, formando un total de 80 personas.

Después de cuatro días, fueron llevados a pie a la cárcel. Un inglés de 75 años y un francés de 65 quisieron tomar un coche, pagándolo ellos, pero los guardias rojos no se lo permitieron y hasta les quitaron el bastón que les ayudaba en su marcha vacilante.

Una vez en la cárcel, fueron arrojados en una celda inmunda, en donde la miseria los torturaba. Los víveres que se les entregaban eran excesivamente insuficientes.

Finalmente, cuando se les puso en libertad, se les hizo la siguiente amenaza: Por cada guardia rojo fusilado, haremos fusilar diez franceses.

[illegible]

INTEGRACION DE LA EMBAJADA CHILENA

PERSONALIDADES QUE LA COMPONDRAN

AGASAJOS A LOS HUESPEDES

EL PROGRAMA OFICIAL

La expectativa que en todos nuestros centros ha despertado el arribo de las personalidades que han de integrar la embajada de Chile a las fiestas que deben celebrarse en esta capital con motivo de la inauguración del monumento a O'Higgins, ha quedado satisfecha al conocerse los nombres de todas las personalidades que acompañarán al embajador Bulnes.

El gobierno de la hermana república, deseoso de acentuar sus sentimientos de fraternidad hacia nuestro pueblo, ha elegido las más representativas figuras de la política, la sociedad, el parlamento, la marina y el ejército, para que en la solemne ocasión atestiguen con su presencia la solidaridad que existe entre las dos repúblicas, solidaridad que iniciada en los albores de la independencia por San Martín y O'Higgins, ha perdurado a través de los tiempos haciéndose cada vez más vigorosa y práctica.

Senador Augusto Bruna, en representación del parlamento

De acuerdo con esto, pues, la nómina de los miembros de la representación chilena, es la siguiente:

Embajador Gonzalo Bulnes, su esposa doña Carmela Correa y su hija Carmela; senador Augusto Bruna y señora Noemí Sampaio, que se encuentran ya en Buenos Aires y se agregarán a la embajada; ex canciller, diputado don Guillermo Pereira y señora Isabel Irarrazával; diputado D. Ladislao Errázuriz Lazcano y señora Blanca Pereira; ex ministro de justicia e instrucción pública, diputado D. Arturo Alemparte Quiroga y señora Elena Pollhamer; D. Juan Enrique Concha Subercaseaux y señora Josefina Subercaseaux; don Francisco Bulnes y señora Blanca Sanfuentes, hijos del embajador y del presidente de la república, respectivamente; vicario general del ejército, monseñor Rafael Edwards; comandante general de armas de Santiago y consejero de estado, general de división D. José María Bari; director del territorio marítimo, almirante don Salustio Valdés Cortés;

Vendrán, asimismo, [illegible] guel Miller y un grupo de jóvenes de aquella sociedad que serán designados por el doctor Bulnes en estos días.

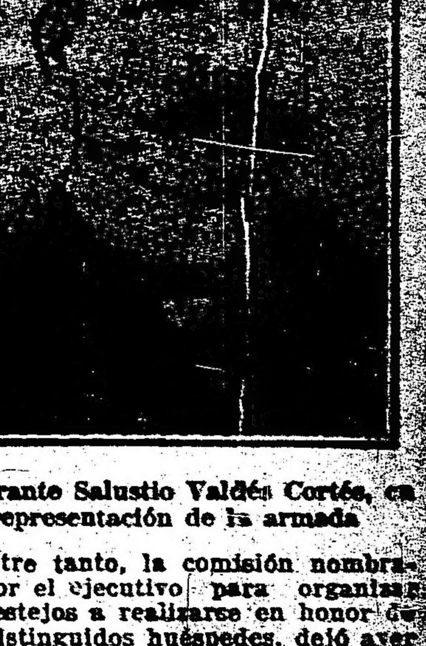

Almirante Salustio Valdés Cortés, en representación de la armada

Entre tanto, la comisión nombrada por el ejecutivo para organizar los festejos a realizarse en honor de los distinguidos huéspedes, dejó ayer definitivamente acordado el programa de las fiestas y ceremonias que deben llevarse a cabo.

Este, empezará a cumplirse con la recepción, por una comisión de damas y caballeros que concurrirán el lunes 16 a las seis de la tarde a la estación Retiro.

Momentos más tarde se efectuará la presentación de credenciales en la casa de gobierno, y a las 9 un banquete en el teatro Colón, ofrecido por el intendente municipal doctor Llambías.

Los demás agasajos se cumplirán conforme a la pauta siguiente:

Martes 17.—Almuerzo en la exposición Rural, ofrecido por el presidente de la institución doctor Joaquín S. de Anchorena; a las 6, visita al congreso, donde será servido un lunch que ofrecerá el presidente del senado, don Benito Villanueva, y por la noche función de gala en el Colón.

Miércoles 18, día feriado: A las 2 de la tarde inauguración del monumento a O'Higgins y desfile militar, y a las 9 p. m., banquete en casa de gobierno ofrecido por el presidente de la república.

Jueves 19: Almuerzo en el [illegible]dromo ofrecido por el ministro de relaciones exteriores.

Viernes 20: Almuerzo en el [illegible] Hotel, y paseo en yate por el [illegible]ján y riachos, ofrecido por la comisión de recepción.

Sábado 21: Almuerzo ofrecido por el presidente de la cámara de diputados, D. Fernando [illegible] en su casa, y paseo a Flores [illegible]neo.

Domingo 22: Audiencia [illegible]dida del presidente [illegible]

Además nuestra sociedad [illegible]tará estos agasajos con [illegible]tes actos: Miércoles 18 [illegible]cido por don Matías [illegible] esposa doña Josefa [illegible]

Jueves 19: Carreras [illegible] por el presidente [illegible] don Miguel Alfredo [illegible]

Viernes 20. [illegible]

CARNET DEL VIAJERO

Temperatura de hoy a las 12 m. 20.0 a 4 sob. 0

MUSEOS, BIBLIOTECAS Y PASEOS

Museo Nacional de Bellas Artes. — Arenales 651. Abierto todos los días de 9 a 11 a. m. y de 1 a 4.30 p. m.

Museo Nacional de H. Natural. — Perú 208. Lunes y jueves, de 12 a 6 p. m.

Museo Histórico Nacional. — Defensa 1600. Abierto los jueves, domingos y días de fiesta, de 1 a 5 p. m.

Museo Mitre. — San Martín 336. Abierto todos los días, de 12 a 5 p. m.

Museo Agrícola. —Santa Fe 4299. Abierto jueves y domingos, de 12 a 4 y 1|2 p. m.

Museo de Mineralogía y Geología. — Maipú 1241, abierto al público los días hábiles de 1 a 5 p. m. (sábados de 9 y 30 a 11 y 30 a. m.)

Museo Naval. — Florida 801.—Jueves y domingos, de 1 a 6 p. m.

Museo Etnográfico. — Viamonte 430. — Martes y viernes de 1.30 a 4.30 p. m.

Biblioteca Nacional.—Méjico 564. Abierta todos los días, menos los de fiesta, de 12 a 5 p. m. y de 8 a 11 p. m.

Biblioteca Popular del Municipio.—Corrientes 1615. Abierta los días hábiles de 1 a 6 p. m. y de 9 a 11 p. m.

Biblioteca de la Facultad de Derecho y Ciencias Sociales. — Moreno 330.—Abierta todos los días hábiles, de 8 a 11.30 a. m. y de 3 a 6.30 y de 8 a 11 p. m.

Biblioteca de Policía. — Moreno esquina Cevallos. Días hábiles, de 12 a 10 p. m.

Biblioteca del Colegio de Abogados. — En el Palacio de Justicia. — Abierta los días hábiles de 12 m. a 5 p. m.

Jardín Zoológico. — Las Heras esquina Avenida Sarmiento (Plaza Italia). Abierto todos los días, de 7 a. m. a 5 p. m.

Jardín Botánico.—Santa Fe 3951. (Plaza Italia). Abierto todos los días, de 7 a. m. a 5 p. m.

ESPECTACULOS PARA ESTA NOCHE

Odeón. — Esmeralda 367. — (Drama y comedia española). "El gran galeoto".

Coliseo. — Charcas 1190. — Opereta italiana). "Addio giovinezza".

Opera. — Corrientes 860. — (Drama y comedia). "Delicias del matrimonio"; "El gaucho Robles".

Politeama Argentino. — Corrientes y Paraná. (Opera). "Il giorno di San Valentino".

San Martín. — (Comedia española). — "Una conquista militar"; "Rosas de otoño"; Tonadillas por Lola Membrives.

Argentino. — B. Mitre 1448. — (Comedia nacional). "...Y Dios dispone"; "El sobrino de Malbrán".

Nacional. — Corrientes 960. — (Sainetes y revistas nacionales). "El bajo Belgrano"; "Amurado"; "El alma del tango".

Apolo. — Corrientes 1386. (Comedias nacionales). "Celosa"; "El movimiento continuo".

Comedia. — (C. Pellegrini 242). — (Zarzuela española). "El chico de las Peñuelas"; "La Peque resulta grande"; "El calendario festivo".

Buenos Aires. — Cangallo 1053. — (Comedias y sainetes nacionales). "Los dientes del perro"; "A 0.05 el copetín"; "Submarino U. 74".

Liceo. — Rivadavia y Paraná. — (Dramas y comedias nacionales). "El derecho de amar".

Victoria. — Victoria 1398. — (Dramas y comedia española). "El palacio de la marquesa".

Avenida. — Avenida de Mayo 1222. — "La viejecita"; "La casta Susana"; "Lysistrata".

Florida. — Galería Güemes. — Biógrafo y variedades. — De 10 a 12 a. m. de 2.30 a 7.30 y de 8 a 12 p. m.: Números de variedades por Mercedes Alfonso, La Villita; Claude Ranf; La Marquesita; Los Spinelli y la pianista Renée de Florigny.

CONFERENCIAS PARA HOY

A las 6 p. m., en el Museo Social Argentino, conferencia del doctor Alberto Meyer Arana, sobre: "Protección a la infancia".

—A las 6 p. m., en el Colegio del Salvador, conferencia del profesor P. José Ubach, sobre: "La naturaleza de los eclipses de sol".

—A las 8.30 p. m., en la Universidad Popular de la Boca, A. del Valle 471, disertación del doctor Leopoldo Bard, sobre: "Envenenamiento".

—A las 9 p. m., en el Centro Nacional de Ingenieros, Maipú 62, conferencia del ingeniero señor Juan A. Briano.

LA SITUACION MILITAR EN EL OESTE

Mapa de la región del canal del Oise y sur de Saint - Gobain

El avance realizado por las fuerzas franco-británico-americanas durante la jornada dominical, ha sido menos importante en cantidad que en calidad. Bien visto el momento, resulta una etapa transitoria, pues los atacantes se han concretado a complementar su avance precedente, ocupando puntos de importancia estratégica y a preparar de tal suerte el advenimiento de un inmediato ciclo de operaciones, más encarnizadas tal vez, y que servirán para decidir las ventajas positivas y perdurables de la campaña otoñal.

El bosque de Havrincourt, comparable en valor topográfico defensivo al similar de St. Gobain, y que a semejanza de ésta ha sido extraordinariamente fortificado por los alemanes, está ya casi por completo en manos de los aliados. El objetivo, por otra parte, es sin duda alguna Cambrai, verdadero núcleo de elementos y comunicaciones, que los alemanes tratan de salvar a costa de los mayores sacrificios, intensificando su resistencia. El magno duelo adquiere así las proporciones de un drama cada vez más interesante, que suspende la atención de ambos continentes. La defensa frontal germana es bravía y pertinaz; pero Foch la esteriliza paulatinamente con las presiones de flanco, de las cuales la más poderosa e incontrastable viene siendo la del general Mangin, hacia el norte del Oise, con el Chemin-des-Dames por objetivo.

En esa región, la defensa de von Hutier es desesperada. Va cediendo el terreno calculadamente, cubriendo los pasos estratégicos y las escurriduras, con vista y denuedo ejemplares. Pero Mangin procede con astucia y mirada lejana, determinando una verdadera curva de arrastre, cuya bolsa se enfonda entre Tergnier y Barisis, con tal presión, que los alemanes preparan el abandono de La Fére, nexo de las carreteras regionales a plazas tan indispensables como St. Quentin y Laon.

El objetivo inmediato del general Mangin es Anizy-le-Chateau, inmediatamente al sur del macizo de St. Gobain. Logrado ese punto, la artillería francesa bombardeará de flanco, por el oeste, el Chemin-des-Dames, aun antes de que se haya acentuado el repliegue alemán sobre esa línea, hacia donde ya está bien diseñado. La inevitable retirada se ratifica con el incendio de La Fére por los alemanes, el cual significa en ellos la imposibilidad de poner rápidamente en salvo sus cuantiosos depósitos de material bélico.

La línea Hindenburg resulta esta vez más débil que en la resistencia alemana del año anterior. Aunque en su mayoría dista aún alrededor de 15 a 20 kilómetros de las avanzadas aliadas, ha sido rebasada entre Douai y Cambrai y alcanzada en el Oise.

Sin embargo, el estado mayor alemán no tiene aun motivos para temer una derrota en estricto sentido. Pero a fin de evitarla ulteriormente, necesita conservar todo el invierno esos tres jalones del porvenir: Douai, Cambrai y St. Gobain. La caída del cualquiera de esos tres pórticos de la victoria en manos de sus adversarios, sería la clave de un penoso desenlace para los campeones de Alemanía.

Si iniciativas de esta naturaleza hubieran ocurrido a los gobiernos anteriores, tendríamos hace tiempo, con menos gastos y mayor aprovechamiento, eficazmente solucionado uno de los más serios problemas de instrucción pública, la casa-escuela, cuyos beneficios serían palpables con la suba de alquileres, tan frecuentes en un país de progreso como el nuestro.

El tráfico leñero

Un diario de la mañana pretende hacer la historia del decreto sobre preferencias en el transporte de combustible y sus consecuencias, pero se equivoca lamentablemente, no sólo en sus apreciaciones, sino en los mismos datos que cita para fundamentarlos.

En primer término, el decreto estuvo en vigencia hasta el mismo día en que fué derogado, es decir, desde julio hasta septiembre, y por lo tanto, no ha sido sólo de un día su efectividad.

Tampoco es cierto que durante su vigencia se le introdujeran modificaciones fundamentales. Si exceptuamos la disposición que incluye también el carbón de leña en las preferencias del decreto aludido, muy justificada por cierto, las demás no han alterado en lo más mínimo el espíritu y los fines del decreto de mayo 23.

En cuanto a las causas determinantes de la derogación del mismo, para no repetirlas, remitimos al diario aludido a nuestro comentario, aparecido en el número del 6 del corriente, y si más es necesario, le recomendamos una visita a los depósitos de leña que el gobierno ha acumulado en el puerto, para venta al público, y hasta a la misma opinión de las empresas de servicio público que en la actualidad no sufren de la escasez de combustible reinante en fecha anterior al decreto.

Centenario de Covadonga

LA VELADA DE ANOCHE

Además de la función religiosa y las romerías de que dimos cuenta ayer, se verificó anoche en el teatro Victoria la velada organizada por el Centro Asturiano para conmemorar el duodécimo centenario de Covadonga.

El vasto coliseo estuvo completamente lleno de concurrencia, la que, desde luego, estaba compuesta casi íntegramente por familias españolas.

Después de representada, la comedia de Linares Rivas "Camino adelante", el doctor Luis Méndez Calzada, presidente de la comisión ejecutiva, pronunció un conceptuoso discurso alusivo a la fecha, que fué muy aplaudido. A continuación el poeta Julián de Charras leyó una composición sobre Covadonga, también muy aplaudida.

A este número siguió el concierto de guitarra dado por la señorita Adela del Valle, y el monólogo recitado con la gracia que le es habitual por el actor don José Santiago.

Finalmente el Orfeón Gallego entonó "La góndola" de Bertomeu y el "Saludo a la patria" de Kromer, escuchando muchos aplausos por parte de la nutrida concurrencia que asistió a la interesante función.

Exportaciones españolas

SU REGLAMENTACION

El consulado general de la república en Barcelona ha informado al ministerio de relaciones exteriores y culto que el gobierno español procediendo de acuerdo con las indicaciones de la comisaría general de abastecimientos creada en ese país para reglamentar todo lo que se refiera a asegurar las subsistencias de la población y las necesidades generales del consumo y las industrias ha adoptado últimamente las siguientes medidas: a partir del 22 de julio se ha aplicado a la exportación del jabón común un gravamen de 10 pesetas por cada 100 kilogramos, fundándose esta resolución en el aumento de las exportaciones que acusan los resúmenes del comercio exterior en las estadísticas correspondientes, como también en la consideración de que dicho producto se prepara con aceites vegetales cuya exportación está prohibida o condicionada. Desde la misma fecha se prohibe la expor tación de ganado caballar y mular. A contar desde el 7 de agosto se suspendió la autorización que permitía la exportación de patatas tempranas, con excepción de las expediciones que en esa fecha ya estuvieran facturadas; y desde el 27 de agosto se prohibió la exportación de ganado asnal, por los mismos motivos tenidos en cuenta anteriormente al prohibir la de caballos y mulas.

Segundo congreso del niño

LA SECCION DE EDUCACION

Continúan con mucha actividad los preparativos iniciados para celebrar el segundo "Congreso americano del niño" que, como ya hemos anunciado, se realizará en Montevideo entre los días 15 y 22 de diciembre próximo. De muchos países sudamericanos, firmados por los más prestigiosos hombres de ciencia, continúan llegando adhesiones y aportes sumamente meritorios, lo que induce a creer que este segundo congreso obtendrá tanto éxito como el primero y le igualará en fecundidad de resultados.

Para la sección "educación" del congreso, de la que es secretario el doctor F. Julio Picarel, se han recibido últimamente los trabajos cuyos títulos se expresan a continuación:

Profesor José A. Natale, "Del método estructural en el aprendizaje de la lectura"; doctor Federico E. Remondeau, "Nuevas orientaciones para la juventud argentina" (contribución al fomento de la enseñanza de las industrias, artes y oficios en la América latina); doctor Jenaro Giacobini, "La vagancia infantil y la escuela", "El medio escolar ante las leyes de la herencia que rigen la vida de la infancia", "El niño escolar educado a los fines sociales".

La correspondencia para esta sección debe ser dirigida al secretario de la misma, ya nombrado, en esta capital, calle Loria 173.

La langosta en España

MEDIDAS PARA COMBATIRLA

El ministerio de relaciones exteriores ha enviado a la dirección de agricultura y defensa agrícola una nota enviada por nuestro cónsul en Barcelona, dando cuenta de que el ministro de fomento de aquel país ha dirigido una real orden al director de agricultura para que realice campaña de otoño e invierno contra la langosta, para diminuir la importancia de sus invasiones.

Las juntas locales de defensa girarán visita a los términos municipales, denunciando los terrenos donde la langosta incuba, para destruirla.

Nueva industria nacional

Cañerías, tanques y silos de maderas duras

Entrando a la Exposición Rural por la calle de Santa Fe, se nota a la izquierda, una modesta instalación en que el buen observador descubre el gérmen de un gran hallazgo para la industria nacional, que ha encontrado una nueva y utilísima aplicación en la inmensa riqueza de los bosques argentinos.

Los ingenieros Augusto López de Gomara y Vicente Fox, como directores técnicos y socios industriales de la firma Robba, Caimilli y Cía., después de estudiar y perfeccionar toda la maquinaria necesaria, que han patentado en la forma, han emprendido la sustitución del hierro para construcción de grandes recipientes, por maderas duras, y presentan perfectamente realizados con ellas, cañerías de todas dimensiones, desde el gran diámetro para alcantarillas o cloacas, hasta el mínimo de conducción en los domicilios, de las aguas potables; tanques australianos, bebederos, depósitos, carros de riego, piletas de fermentación, etc., etc., con la ventaja de mayor consistencia y duración, fácil transporte, y rebaja en el costo de un 75 o|o.

Creemos que esa instalación, merece ser visitada por todos los interesados en los trabajos rurales, pues muy especialmente en sus explotaciones puede ocasionar una verdadera revolución, permitiendo a todos la realización de perfeccionamientos y comodidades que hasta ahora hacía difícil el costo enorme y la escasez del material de hierro.

Los jóvenes ingenieros argentinos señores Fox y Gomara, merecen sinceros plácemes por su feliz y transcendental iniciativa.

En la Escuela M. de Aviación

LA FIESTA DE AYER

Con motivo de la celebración del sexto aniversario de la escuela del Palomar, realizóse ayer tarde la jura de la bandera por los conscriptos de la clase de 1897, motivo suficiente para que congregara numeroso público.

Este acto fué aprovechado para hacer entrega a los suboficiales, recientemente recibidos de conductores de avión, de sus respectivos diplomas. Luego efectuáronse pocos vuelos, destacándose entre ellos un brillantísimo vuelo de alta escuela por el aviador Virgilio Mira, con lo que el público se retiró, dándose con esto por terminado el solemne acto, objeto de la fiesta. En el casino de oficiales fué servido un lunch, prolongándose con un baile.

Por la mañana fué jugado un partido de football entre conscriptos de la compañía aeronáutica, capitaneados por el sargento 1.o Gregorio López, contra un combinado de Racing, siendo su resultado un empate de dos a dos.

LLEGO Y ESTA EN VENTA EL DELICIOSO Y PURISIMO ACEITE DE OLIVAS

CONDAL

UNICO IMPORTADOR

Fernando Sanjurjo - ALSINA 1000

Doctor Ricardo Montaner Bello

SU VISITA A BUENOS AIRES

Pertenece la alta personalidad intelectual del doctor Ricardo Montaner Bello, que actualmente nos visita, al selecto grupo de mentalidades chilenas, que en la cátedra, la administración pública y el periodismo, han destacado sus nombres con sólidos y prestigiosos relieves.

Profesor de derecho internacional público de la universidad de Chile y escritor de evidente talento, el doctor Montaner Bello es autor de obras como los "Apuntes de historia argentina", las "Negociaciones diplomáticas entre Chile y el Perú, desde 1839 a 1845", premiada por la institución a cuyo profesorado pertenece, y otras de no menor importancia. Actualmente ocúpase de la redacción de un texto de derecho internacional privado y la Historia de la diplomacia chilena.

En 1891, tomó parte en las filas del ejército constitucional, alcanzando el grado de capitán. En 1894, fué nombrado profesor de historia sudamericana y de derecho internacional de la academia de guerra; y en 1901 ocupó la secretaría del ministerio de hacienda, que desempeñó hasta 1903. Y su actuación en estos cargos ha servido para prestigiar más su inteligencia y su dedicación al estudio.

Por lo demás, biznieto del eminente americano don Andrés Bello, ocupa en Chile un lugar señalado dentro de su sociedad, cosas todas estas que harán que durante su presencia en Buenos Aires sea objeto de múltiples manifestaciones de afecto y simpatía.

Congreso de Higiene en Río Janeiro

Representación municipal

El intendente municipal doctor Llambías, por decreto de la fecha, ha designado al doctor Alberto B. Martínez como representante "ad-honorem" del municipio de la capital ante el congreso de higiene, microbiología y parasitología, que se inaugurará en Río Janeiro el próximo 17 de octubre.

Por el citado decreto se ordena a todas las reparticiones municipales, faciliten directamente al doctor Martínez, copias de planos, fotografías, descripciones y datos relacionados con los establecimientos hospitalarios, mercados y otros datos que se refieran al estudio de higiene pública.

El tráfico marítimo

REANUDACION DE LOS SERVICIOS CON MONTEVIDEO

Terminada la huelga portuaria que se había declarado en Montevideo desde hoy ha quedado ya restablecido el tráfico con el vecino puerto.

Como se sabe, la huelga de los obreros del puerto de Montevideo produjo también en el nuestro los efectos consiguientes, no sólo por la subordinación que hay entre uno y otro puerto, sino por el "boycott" ordenado por nuestros portuarios como solidaridad con los de Montevideo.

Finalizado el conflicto esta noche, como se dijo, saldrán ya para Montevideo, de acuerdo con el itinerario normal los vapores "Ciudad de Montevideo" y "Cabo Corrientes".

HOMENAJE

DON NARCISO TERRÓN

Hoy se cumple el XIV aniversario del fallecimiento del que fuera don Narciso Terrón.

Con tal motivo, los amigos que supieron de sus méritos y de sus virtudes, se reunirán esta tarde alrededor de la tumba que guarda sus restos en el cementerio del Oeste y la cubrirán de flores, en una nueva protesta de amistad sincera.

El mismo homenaje tributarán a la que fué su esposa, doña Victorina F. de Terron, cuyo deceso tuvimos que lamentar el mes pasado.

Una oferta especial

Vinos Cabernet Extra y Barbera Especial. Tipos insuperables al precio ínfimo de $ 4.80 la docena de botellas sin envase. Pedidos Bmé. MITRE 3701.

FELIPE GIRARD

CONGRESO

Comisiones citadas—

Para hoy están citadas las comisiones permanentes de legislación y obras públicas.

Jubilaciones y pensiones—

A la misma cámara ha presentado un extenso proyecto de reformas a la ley de jubilaciones y pensiones número 4349 y de organización interna de la caja de jubilaciones, don Eduardo Farías Mujica.

Descanso dominical—

Varias sociedades gremiales de esta capital han solicitado a la cámara de diputados el pronto despacho del proyecto de reforma a la ley de descanso dominical.

Expedicionarios al desierto—

El diputado Rodolfo Moreno ha presentado el siguiente proyecto de ley:

Los expedicionarios al desierto retirados con el sueldo del empleo inmediato superior gozarán del sueldo y de más emolumentos de actividad correspondiente a ese empleo.

GUERRA Y MARINA

PERMISO MATRIMONIAL

Concedióse permiso para contraer enlace al farmacéutico asimilado a teniente, Carlos L. Roasenda.

ESCUELAS DE LA ARMADA

Se ha expedido un decreto aprobando el reglamento general para las escuelas de especialidades del personal subalterno de la armada.

Este reglamento será puesto en vigor para cada una de las escuelas de especialidades, al aprobarse sus programas de estudios.

PAGO DE FACTURAS

Firmóse un decreto autorizando a la dirección administrativa del ejército para pagar directamente a quien corresponda, las facturas comerciales y particulares por suministros y trabajos mayores de 100 pesos m|n. y hasta el máximo de 1000 pesos oro sellado, o su equivalente en moneda nacional de curso legal.

CONFERENCIAS

EN LA UNIVERSIDAD POPULAR DE LA BOCA

El distinguido profesor Dr. Leopoldo Bard dará esta noche a las 8.30, una interesante conferencia sobre "El envenenamiento".

La reunión, que promete alcanzar el mayor éxito, tendrá lugar en el salón de actos de la Universidad Popular de la Boca, Aristóbulo del Valle 471.

CENTRO NACIONAL DE INGENIEROS

Bajo los auspicios de esta institución, en su local calle Maipú 62, el ingeniero señor Juan A. Briano, dará una conferencia sobre "Los ferrocarriles del Estado: su acceso a la capital. Red mesopotámica".

El acto tendrá lugar esta noche a las 9.

COLEGIO DEL SALVADOR

En el salón de fiestas de este colegio, el profesor P. José Ubach disertará esta tarde a las 6, sobre "La naturaleza de los eclipses de sol; su recurrencia. Noticia y particularidades del próximo eclipse anular visible en Buenos Aires".

doña María Unzué de Alvear en obsequio del embajador y su esposa.

El programa de referencia quedó acordado en la reunión que ayer tarde celebraron en la casa del ministro de relaciones exteriores y de su esposa doña Julieta Meyans de Fernández, las señoras Elisa Alvear de [illegible], María Unzué de Alvear, [illegible] de Castillo, Julia [illegible]

[illegible]

[illegible] los representantes de la prensa chilena que vendrán con la embajada.

A este respecto se piensa ofrecerles una recepción en el local social de la calle Florida y una demostración adecuada a los visitantes de la familia periodística.

El miércoles por la tarde, se dirigirán a La Cumbre, a objeto de recibir en la frontera argentino-chilena a la embajada que preside el senador Cumines, los doctores Fernando Gowland y Alfonso Ayerza, acompañados de representantes del ejército y la marina.

Esta comisión acompañará a los ilustres huéspedes hasta Buenos Aires, donde serán recibidos en la forma que anunciamos más arriba.

El tren que traerá la embajada chilena—

El subsecretario de relaciones exteriores se trasladó esta tarde a la estación Retiro del ferrocarril al Pacífico con objeto de preparar el tren que irá a Mendoza a traer a la embajada chilena que vendrá a nuestro país con motivo de las fiestas que se iniciarán el 18 del corriente con motivo de la inauguración del monumento al general don Bernardo de O'Higgins.

El convoy estará compuesto de un número de coches apropiado a la cantidad de personas que componen la embajada. Esta, según se nos informa será recibida aquende los Andes por el mismo subsecretario de relaciones exteriores, quien se ausentará para aquel destino acompañado de varios empleados del ministerio el miércoles próximo.

El doctor Molinari dará la bienvenida al embajador y su comitiva en nombre del gobierno a la llegada de éstos al territorio argentino, para lo cual se trasladará desde Mendoza a Las Cuevas. En aquella ciudad, la embajada chilena tomará el tren presidencial que la conducirá a esta capital.

Casa para la embajada—

El ministro de relaciones exteriores ha recibido por intermedio de la legación argentina en Francia, el siguiente telegrama de don Juan Antonio [illegible]

[illegible] a entera disposición del gobierno argentino en ocasión de las fiestas que usted me anuncia tan amablemente y le ruego quiera tener a bien transmitir mi resolución al ministro de relaciones exteriores y aceptar mis saludos y recuerdos. — Firmado: Juan Antonio Fernández".

Las tarifas ferroviarias

El hecho de que las empresas puedan establecer sus tarifas libremente mientras el producido bruto del ferrocarril no exceda del 17 o|o de su capital, no autoriza seguramente a que las mismas puedan sustraerse a lo dispuesto por el artículo 44 de la ley general de ferrocarriles, en el cual se dispone que las tarifas deben ser razonables y justas, lo que quiere decir, que al fijarse los precios de los transportes deben serlo en base a la posibilidad de que la mercadería a transportarse pueda soportar "razonablemente" el flete, o en otras palabras, el establecimiento de las tarifas debe estar supeditado a la última disposición citada y de la armonía de ella con la de la ley 5315 se forma el derecho de tarificación de las empresas, sin olvidar el deber de tener en cuenta además, los criterios de orden económico que constituyen las condiciones primordiales para poder fijar tarifas accesibles.

Correlativa, pues, a esa facultad de tarifar que las leyes citadas acuerdan, es la del gobierno de fiscalizar la forma en que se elevan las tarifas dentro del límite máximo establecido y la distribución de ese aumento, pues una tarifa desproporcionada obstaculiza la comunicación entre los pueblos, abate el comercio y las industrias, retarda la valorización de la tierra y sus múltiples productos.

De ahí por qué las tarifas deben ser "razonables y justas" y en virtud de esta prescripción legal y de su alta misión de satisfacer los propósitos constitucionales de bienestar de los pueblos y fomento de las industrias, del comercio, de la colonización, es que el gobierno debe velar porque esos fines patrióticos no queden desvirtuados por la imposición de tarifas prohibitivas.

Se infiere de lo dicho que no es la ganancia que puedan obtener las empresas ferroviarias con tarifas elevadas [illegible] ley 5315 — si[illegible] la equidad de esa ganancia con relación a los intereses de la comunidad.

El decreto del poder ejecutivo no haciendo lugar al aumento global de 10 por ciento en las tarifas propuesto por las empresas, responde, pues al cumplimiento de los propósitos enunciados y por eso ha sido recibido con general aplauso y honra al presente gobierno.

Puente sobre el río Ceballos

El gobierno aprobó la licitación pública realizada por la Dirección General de Puentes y Caminos para la construcción del puente sobre el río Ceballos, en el Segundo Vado (provincia de Córdoba) y se aceptó la propuesta presentada en dicho acto por los señores Rodríguez y R. C. Croes, quiénes se comprometen a llevar a cabo esos trabajos mediante la suma total de $ 25.101.60 m|n.

Ley orgánica de instrucción pública

REFORMAS FUNDAMENTALES

EDIFICACION ESCOLAR

El inciso 15 del artículo 81 del proyecto de ley orgánica de instrucción pública, establece:

"El impuesto a los hipódromos y a las carreras de acuerdo con las leyes respectivas y que con arreglo a las mismas será invertido exclusivamente en la edificación escolar, a cuyo efecto queda facultado el Consejo Nacional de Educación para emitir, previa autorización del P. E., hasta la suma que alcance a cubrir el producido de este recurso, títulos que se denominarán "Bancos Escolares", destinados a la construcción de edificios; los que gozarán de un interés anual de 5 o|o y 1 o|o de amortización acumulativa y podrán ser dados en pago del precio de las construcciones por su valor nominal o enajenados por su valor en plaza, a medida que se vayan necesitando".

Se establece en esa manera una reforma de carácter permanente y que facilitaría con ventajas la construcción de los numerosos edificios escolares de que carece, no sólo el país, sino especialmente la ciudad de Buenos Aires, donde ocurre que distritos íntegros con más de veinte escuelas sólo poseen una o dos casas de propiedad fiscal destinadas al efecto.

Las cantidades que se abonan como alquileres de las numerosas causas de propiedad particular, serían más que suficientes, por otra parte, para sostener el pago del interés de los "bonos escolares".

Imprenta - Litografía
- Encuadernación -
Fábrica de libros
- en blanco -
PAPELERIA COMERCIAL
AMERICO CERINI
UTILES PARA ESCRITORIO
CANGALLO 687
U. T. 3050, Avenida
C. T. 930, Central
AMERICO CERINI
Sucesor de CERINI & MATIENZO

POR 15 DIAS SOLAMENTE
Ofrecemos este modelo de botín, como el mejor calzado de invierno, garantido contra la humedad. Usarlo una vez es adoptarlo para siempre. Doble suela y forrado en cuero, cosidos reforzados :: :: :: :: :: ::
$ 8.50 el par Núms. 38 al 46
Los pedidos mandarán $ 0.40 para flete
a $ 4.90 el par Números 25 al 37 J. ALTIERI
CANGALLO 461 y Av. de MAYO 615

Sandalias inglesas

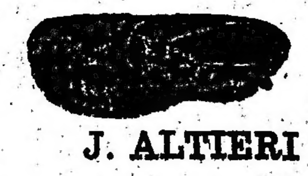

J. ALTIERI
16 al 24, El par a $ 1.90
25 al 28, El par a $ 2.50
20 al 33, El par a $ 2.90

ANIVERSARIO DE LA BATALLA DEL MARNE

El público, en la plaza Francia, asistiendo a la ceremonia conmemorativa de la batalla del Marne

$ 38, 58 y 68

O SEA LA MITAD DE LO QUE VALE EN OTRAS PARTES, PAGARA Vd. POR UN RIQUISIMO TRAJE SOBRE MEDIDA CON CASIMIRES **NACIONALES** DE PURA LANA

SANCHEZ Y CIA.

CALLAO Y CORRIENTES

La huelga en Correos y Telégrafos

MARCHA DEL CONFLICTO

REANUDACION DE SERVICIOS

Dados los ficticios pretextos aducidos por los dirigentes de la Asociación argentina de telegrafistas y empleados postales para decretar la huelga de sus afiliados, pagado el mes de agosto con la implantación del salario mínimo, el movimiento no tenía razón alguna de ser.

Sin embargo, la mayoría de los huelguistas, sugestionados por falsas prédicas, han desdeñado el plazo acordado por la dirección, persistiendo en su injusta actitud.

Los reemplazantes han sido nombrados de acuerdo con sus certificados.

El servicio público, si bien con lentitud, se ha reanudado, habiendo salido esta mañana gran número de repartidores. La recogida de correspondencia es depositada en los buzones y el servicio de trenes viene a normalizarse, empleando el nuevo personal.

Por lo que respecta a los servicios telegráficos, si bien se cuenta con el número de empleados competentes para atenderlos, recién esta tarde o mañana se abrirán las comunicaciones al público, por zonas, debido a las interrupciones producidas en varias líneas por los huelguistas.

Desde ayer trabajan algunas cuadrillas de guardahilos en reparar aquellos desperfectos.

En el interior, según nos informó el doctor Barrera Nicholson, el movimiento es muy variable, pues mientras en unos distritos parte del personal se plegó a los huelguistas, en otros permanece adicto a la dirección.

La opinión del director interino de correos y telégrafos, con el que nos hemos entrevistado esta mañana, es que el movimiento está fracasado, que entre hoy y mañana se normalizarán todos los servicios y que, si bien los huelguistas han de intentar actos de violencia contra los nuevos empleados, esto habrá de perjudicar su situación. El resto del personal de la repartición permanece en su puesto y funcionan todas las sucursales.

En los alrededores de la casa central

En la mañana de hoy, los alrededores de la casa central de correos y telégrafos presentaban una animación extraordinaria. Nutridos grupos de aspirantes a ocupar los puestos dejados por el personal declarado en huelga ocupaban las aceras, esperando turno para poder entrar a la dirección con el objeto de solicitar las vacantes.

La policía estableció un servicio especial de vigilancia para evitar cualquier desorden.

Grupos de huelguistas, apostados en las inmediaciones, presenciaban la afluencia de postulantes, guardando un actitud tranquila.

Los servicios en la capital—

La correspondencia de la capital fué recogida con regularidad en los buzones existentes en el radio urbano, especialmente los comprendidos entre Callao y Paseo de Julio, y en los barrios de Belgrano y Palermo.

En todas las sucursales se ha enviado y expedido correspondencia, y en muchas de ellas se ha efectuado el reparto limitado con personal interno.

Servicios provisorios—

Durante la mañana y en las primeras horas de la tarde de hoy, la dirección general del ramo ha conseguido despachar correspondencia para los puntos terminales y estaciones de tránsito siguientes:

Ferrocarril Sud. — Las Flores, tren de 7.10 a. m., Tandil 7.50 a. m., Olavarría 8.27 a. m., La Plata y Pipinas 7.40 a. m., Cañuelas 6.20 a. m. Circuito 7.50 a. m.

F. C. Oeste — Tablada y Luján 6.30 a. m., Pehuajó 7.15 a. m., Lobos 6.40 a. m. El estafetero de ese tren ha sido detenido por los huelguistas en Ramos Mejía.

F. C. Pacífico. — Alberdi 8.25 a. m., José C. Paz 6.43 a. m., San Juan 3 p. m.

Central Argentino. — Tigre-Victoria 6.30 a. m., Tigre-Cormión 6.35 a. m.; Pergamino 7 a. m., Rosario 7.15 a. m., Villa Ballester 6.10 a. m. Zárate 2.45 p. m.

F. C. Central Córdoba. — San Jenaro 8 a. m. F. C. Compañía General: Rojas y Zárate 8 a. m., Campo Mayo 8.24 a. m., Isla Martín García 7.30 a. m.

Para lo que resta del día de hoy será despachada correspondencia para los siguientes puntos:

F. C. B. A. P.—Mercedes, 5.15 de la tarde; Mercedes, 8.15 p. m.

F. C. C. A.—Rosario y Córdoba, 6 p. m.; San Pedro, 6.8 p. m.; Tucumán (con S. Fe y Morteros), 9.15 de la noche; Tigre (v. Victoria), 6 de la mañana, 3.20 p. m.; Tigre (v. Coghlan), 6.25 a. m. y 5.30 p. m.; V. Ballester, 6.10 a. m. y 5.40 p. m.

F. C. C. C.—Tucumán, 9.30 de la noche.

F. C. O.—Villegas, 4.05 p. m.; Chivilcoy, 5.45 p. m.; Toay, 9 p. m.; Ing. Luiggi, 9.45 p. m.

F. C. C. B. A.—Zárate (Posadas y Asunción), 4 p. m.

F. C. S.—Lobos, 4.55 p. m.; Dolores, 5.2 p. m.; B. Blanca (P.), vagón, 6.38 p. m.; B. Blanca (B.), vagón, 8 p. m.; Tres Arroyos, vagón, 8.20 p. m.; Bahía Blanca, vagón, (L.), 9.45 p. m.; línea principal, 3.10 p. m.; Cañuelas, 1.12 de la tarde; Altamirano, 12.53 p. m.; La Plata, (Q.), 11.45 y 3 p. m.; La Plata (T.), 6.10 p. m.

F. C. C. G. B. A.—Navarro, 5.20 de la tarde.

Encomiendas internacionales—

La oficina de encomiendas internacionales ha funcionado en estos últimos días, casi con la regularidad de costumbre, habiéndose subsanado ya los ligeros inconvenientes con que se tropezó el sábado a primera hora. Hoy los servicios de recepción y expedición se han hecho normalmente.

Fueron muy pocos los empleados uniformados y auxiliares dependientes de esta sección que dejaron de concurrir a sus puestos a la hora de costumbre.

Personal reemplazante—

Durante toda la mañana, el personal superior de la repartición se ocupó en examinar a los postulantes que acudían a ofrecer sus servicios. Muchos de los que se presentan son personas que han solicitado, con anterioridad, puesto en el correo y en el telégrafo y cuya idoneidad ya ha sido examinada. Con los otros que se presentan se hace un breve exámen y de acuerdo con él se los acepta o rechaza. Hasta la fecha son numerosos los solicitantes tomados y la dirección espera poder reemplazar gran parte del personal en huelga y reorganizar en breve los servicios.

La suspensión de las comunicaciones telegráficas por las líneas de la nación ha motivado un recargo de trabajo en las de los ferrocarriles y empresas particulares y en el telégrafo de la provincia, únicas que funcionan normalmente.

Damos a continuación los informes de nuestro corresponsal en Rosario, referentes al estado de la huelga en aquella ciudad, en lo que se confirma cuanto llevamos dicho sobre los mantenedores de la misma:

ROSARIO, septiembre 9 — El movimiento huelguista en correos y telégrafos de ésta continúa en el mismo estado. Ayer domingo y esta mañana el personal en huelga ha celebrado asamblea para cambiar ideas sobre su situación, pero sin adoptar ninguna resolución que tienda a complicar o solucionar la huelga. El plazo de 24 horas concedido por la dirección ha causado su consiguiente temor, más moral que práctico, pues de los empleados rebeldes sólo unos cuantos se han presentado a reanudar sus tareas. Los restantes comentan con espíritu pesimista la resolución.

Puede asegurarse que la mayoría de los empleados en huelga están dominados por elementos extraños a conflicto y que nada tienen que ver con correos y telégrafos. En las asambleas realizadas es donde más se dejó sentir esta dominación. Los oradores que hicieron uso de la palabra están sindicados. Unos y otros son conocidos por socialistas, algunos socialistas revolucionarios. Lo demás en sus discursos aconseja acaloradamente permanecer en la actitud asumida, pues dicen que es justa y conseguirán triunfar. El público manifiéstase contrario a los huelguistas. El servicio postal verifica se solamente en la casa central, pues los servicios de calle han sido suspendidos por falta de personal. Recién esta tarde empezarán a circular los carros que irán acompañados por soldados armados. La policía realiza una activa vigilancia.

Una parte de los numerosos aspirantes a ocupar los puestos dejados por los huelguistas en la repartición de Correos y Telégrafos. Fotografía tomada en una de las puertas de la calle Corrientes

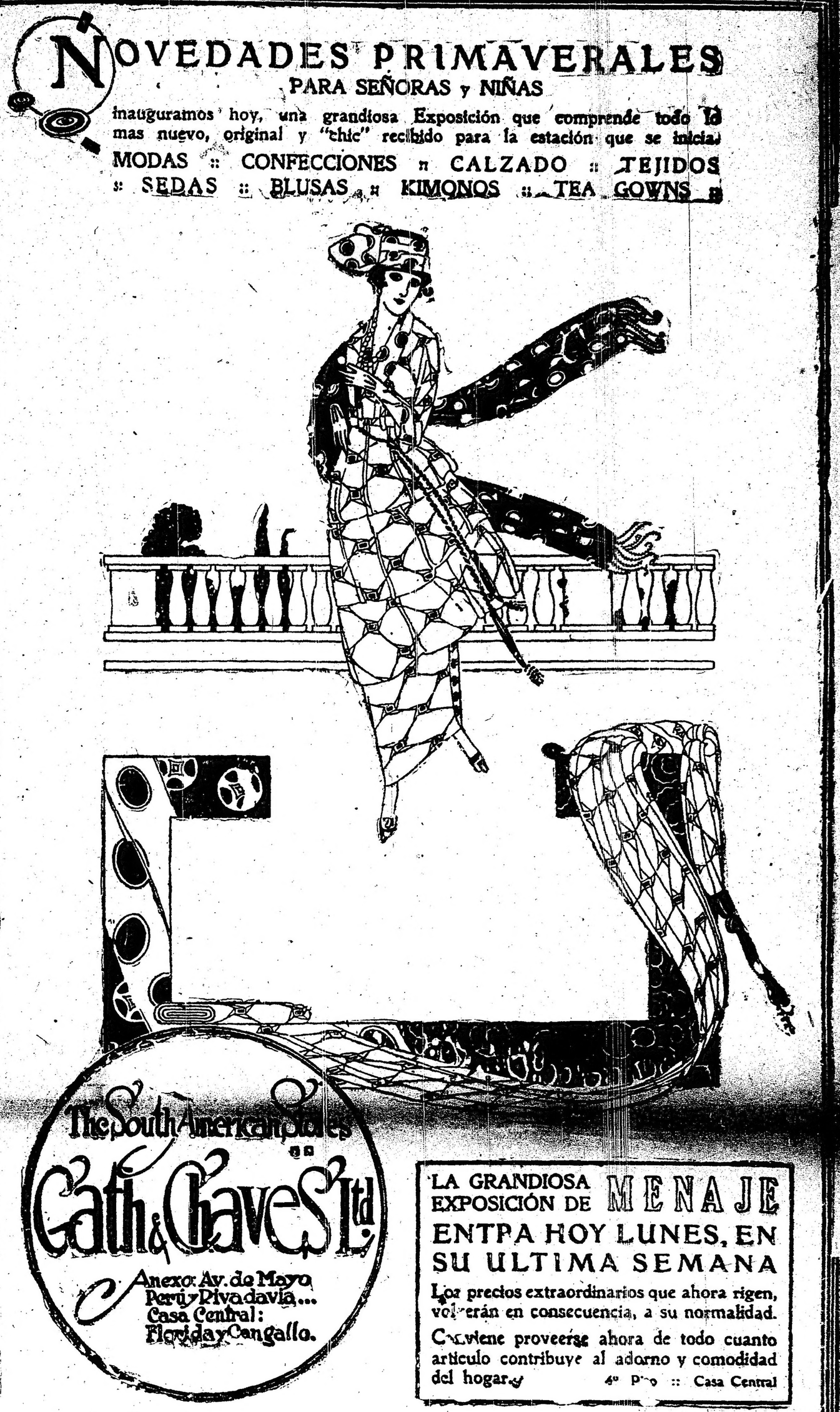

La fiesta del árbol

LAS CEREMONIAS DE AYER

EN LA FACULTAD DE AGRONOMIA

Se realizaron ayer los diversos festejos organizados por la Sociedad Forestal para celebrar la fiesta del árbol, sobre los cuales adelantamos algunas noticias en nuestra edición anterior.

En la Facultad de agronomía, tuvo lugar el acto oficial que se había anunciado y al que concurrieron los delegados de la Sociedad forestal argentina, el presidente del Consejo Nacional de Educación, el director de agricultura y defensa agrícola, el decano y los profesores de la Facultad de agronomía y veterinaria, las autoridades del centro de estudiantes de la misma, el delegado de los estudiantes de agronomía de La Plata, otros invitados especiales, las escuelas números 1, 2, 7, 8 y 10 del C. E. 17o., los boy-scouts y un numeroso público.

Poco después de las dos de la tarde, desde la tribuna levantada en el parque de la facultad, hizo uso de la palabra el ingeniero Carlos R. Gallardo, en nombre de la sociedad que auspiciaba el acto.

Fué un discurso lleno de atinadas consideraciones respecto a la importancia de las plantaciones de árboles.

Terminada la elocuente disertación del señor Gallardo, los escolares asistentes cantaron el himno al árbol, pasando luego a ocupar la tribuna el doctor Felipe Senillosa en representación del señor ministro de agricultura y don Carlos O. Vieyra, delegado de los estudiantes de agronomía y veterinaria.

La niña Enriqueta Galimberti, de la escuela No. 3, C. E. 13o. declamó con toda corrección, la poesía de Santos Chocano, "El árbol caído".

Cerrada con ella esta parte del programa de la fiesta, las autoridades que intervinieron, los alumnos de las escuelas, los boy-scouts y parte del público, se desparramó por el parque procediendo a la plantación de árboles, mientras la banda municipal amenizaba la fiesta.

Con los ejercicios realizados por los niños de la asociación nacional de boy-scouts, se dió por terminada la interesante, significativa y lucida reunión.

En Villa Pueyrredón—

En las calles Sud América, Ladines y Cabezón, de Villa Pueyrredón, se verificó la plantación que con motivo del día del árbol se había organizado.

Tomaron parte los alumnos de las escuelas 6 y 9 del C. E. 16o. y una nutrida concurrencia. Hicieron uso de la palabra, pronunciando discursos alusivos al acto, los señores Adolfo J. Perrone, Juan Magariños y Andrés Caelli y la señorita María T. Aguilar.

El acto terminó con el reparto de semillas, tarjetas postales y bombones entre los niños.

PERIODISMO

"LA IDEA"

Ha cumplido su décimo aniversario el periódico "La Idea", que aparece en Flores y goza de merecido prestigio en toda la parte oeste de la capital.

Desde su fundación ha venido "La Idea" perfeccionando notablemente su presentación y esmerándose por ofrecer a su público una información parroquial completa, así como selectas muestras de amena literatura ya originales, ya seleccionadas con elevado gusto.

En el terreno político "La Idea" ha defendido siempre los principios radicales, sosteniéndolos con elevación de criterio y entusiasta tenacidad.

En el número publicado con motivo del aniversario van insertos trabajos muy apreciables de Domingo L. Vila, Conrado Nalé Roselo, Felipe B. Visillac, Carlos Aureliano Miranda, Constantino Aguirre y Manuel Saavedra.

En su décimo aniversario enviamos al colega nuestros votos de prosperidad y progreso creciente.

UNIVERSITARIAS

REVISTA DEL CENTRO ESTUDIANTES DE INGENIERIA

Ha aparecido el número de agosto de esta revista, con el siguiente sumario:

D. José Gilli, nuevo redactor honorario; Enseñar y aprender; El proyecto del poder ejecutivo; Argumentos de juventud; Exámenes voluntarios; Julio Rey-Pastor: Resumen de la teoría de las funciones analíticas; Jorge Duclout: Elementos de la teoría de los números; H. M. Levylier: El arte de la iluminación; J. A. Medina: Cálculo vectorial; Antonio Escudero: Cálculo de sistemas elásticos; Angel Pérez: Ideas matemáticas del profesor L. Navarro Izquierdo, con algunas ampliaciones de su discípulo Angel Pérez.

Asociación Nacional del Profesorado

ASAMBLEA PUBLICA EN EL TEATRO COLISEO

LAS REFORMAS EDUCACIONALES

En su última reunión, la Asociación Nacional del Profesorado ha designado para correr con la organización del solemne acto público que se realizará el día 11 del corriente, a las 2 p. m., en la sala del teatro Coliseo, con el objeto de tributar un homenaje en memoria de Sarmiento y de pedir al honorable congreso que estudie y discuta el proyecto de ley orgánica de la instrucción pública presentado por el P. E. a la siguiente comisión:

Presidenta, doctora Matilde T. de Flaairoto; vice 1o. profesor Olegario Maldonado; vice 2o., profesora Emilce Geminiani; secretarios: profesoras Tránsito Bertoldi y Sara Justo; vocales: profesora Berta Wernicke, doctor Manuel M. Oliver, doctor Virgilio Magnasco, doctor Luis Gondra, doctor Manuel Derqui, profesor Ramón Melgar, profesora Inés Recal, ingeniero Daniel Olmos, profesora Flora Amézola, profesora Carmen Champy Alvear, profesor Avelino Herrera, profesora Juana G. de Sedana Acosta, profesora María Barillati, profesora Enriqueta Lucero, profesor José Sosa del Valle, profesor Angel Rossi, doctor Joaquín López Figueroa, doctor Antonio E. Ramayón, Ana J. Rynot, señora Laura R. de Mendonca, Eduardo Rodríguez Larreta, Lucía R. de Paz, Dolores Alazat Rocamora, Laura S. C. de Cordiglia Lavalle, profesor Gelanor Oviedo, Lidia Peradotto, profesor Bartolomé Airoló, profesor Matías Torrá, doctora Sara Baasch, profesor Luis del Pino, profesor Elía Martínez, profesora Petrona S. de Rodríguez Quiroga, señorita Natalia Lamadrid, profesor Francisco Unsaga, profesora Elenonora G. Benvenutto, señora Sara Ruiz de Terrones, profesor R. Cáceres, doctor Julio Picarel, señorita Inocencia Cerminati, profesora Desideria Sarverri, profesor Walgino Jiménez, profesor Eugenio Dufour, profesor Diego Espinosa, profesor Elías Carranza.

Romerías españolas — Su inauguración en Palermo

En el Pabellón de las Rosas, de Palermo, se inauguraron ayer las clásicas romerías españolas que se han organizado para conmemorar el 61.o aniversario de la Asociación Española de Socorros Mutuos, y que continuarán en los domingos subsiguientes.

Las celebradas ayer obtuvieron un éxito extraordinario, como el grabado que acompaña a esta crónica pone bien de manifiesto. Desde las dos de la tarde comenzó a afluir gente, alcanzando la romería su mayor apogeo hacia las cuatro, favorecida por la espléndida temperatura reinante.

Concurrieron multitud de estudiantinas, dulzainas y grupos regionales, bailándose animadamente a compás de los aires populares ejecutados por orquestas típicas.

El teatro de variedades allí instalado causó las delicias de la enorme concurrencia que asistió, celebrándose mucho a los improvisados artistas que tomaron parte en las representaciones. Las diversas atracciones allí dispuestas contribuyeron también ampliamente a mantener viva la animación y el bullicio, que no decayeron sino al llegar las primeras horas de la noche.

Aspecto de la romería de ayer

$ 6.90 El Par — Precio único, cualquier Modelo

CALZADO DE LUJO ULTIMA MODA

Zapatos para señora, en potrillo charolado, calidad superior, que recomiendo muy especialmente.
Gran surtido en calzado para criaturas, niñas y niños, en LIQUIDACION.
Los pedidos del interior mandarán 0.20 para flete.

J. ALTIERI Av. de MAYO 615

Notas policiales

LESIONADOS EN RIÑA

En la casa de la calle Cochabamba núm. 3959, a raíz de un cambio de palabras, se trabaron en riña José Lorenzo y Juan Pasculi, quienes se aplicaron una serie de golpes recíprocos.

La pelea dió motivo a que se produjera un escándalo mayúsculo en el domicilio en cuestión, haciéndose necesaria la intervención de la policía para restablecer la calma.

Ambos contendientes resultaron lesionados, Lorenzo en la cabeza y Pasculi en el pómulo derecho. El primero de los nombrados fué remitido al hospital Ramos Mejía donde se le practicó la curación pertinente.

La comisaría 12, que intervino en el hecho, instruye el sumario de prácticas.

—En la comisaría 26, se encuentra detenido el sujeto Andrés López, quien después de un incidente que sostuvo con Manuel Cernadas, en el interior de la casa Perdriel 673, donde ambos alquilan una habitación, le hirió con un cuchillo en la mano derecha.

La víctima fué curada por un practicante de la asistencia pública.

—De una habitación que ocupa Pedro Saracino, en la calle San Juan 3935, durante la noche anterior personas desconocidas le hurtaron alhajas y ropas que estima en 350 pesos.

La víctima denunció la substracción en la comisaría 12a.

—Esta madrugada se ha presentado en la comisaría 18a., Eudosio Ferrer, domiciliado en la calle Pichincha 1655, expresando que encontrándose en estado de ebriedad, un sujeto desconocido le hurtó en el café Garay 1849, donde se hallaba bebiendo, la suma de 180 pesos que guardaba en uno de los bolsillos del pantalón.

MENOR QUE PROMETE

En la esquina de las calles Mansilla y Coronel Díaz, ha sido lesionado en la cabeza de una pedrada el menor Florentino Luiz Paz, por otro menor que se dió a la fuga.

La comisaría 19a., que procura detener al heridor, hizo atender a la víctima en una farmacia próxima.

UNA BROMA DE MAL GUSTO

Personas cuya identificación y detención procuran los empleados de la comisaría 10, arrojaron ayer en el buzón de correos existente en la esquina de las calles Maza y Rivadavia, una colilla de cigarrillos encendida, quemándose parte de las piezas de correspondencia depositadas.

El fuego fué extinguido a baldes de agua, por el agente Rodolfo Besquet.

ENTRE MUJERES

En la casa, situada en la esquina de las calles Larrazábal y Aquino, a consecuencia de un incidente se trabaron esta mañana en riña la mujer María Fernández de Estévez y su vecina Cirila Calderán de Blas.

En la lucha, la Fernández con una palangana hirió en la frente a su rival, que fué curada en una farmacia próxima.

La comisaría 38, que tuvo conocimiento del hecho, detuvo a la agresora.

PRINCIPIO DE INCENDIO

Poco después de la 1.20 de la madrugada de hoy, se originó un principio de incendio en la casa Triunvirato 669, a causa de haberse prendido fuego unos trapos viejos.

El fuego fué sofocado por una dotación del cuerpo de bomberos del destacamento de la comisaría 21.a

Las pérdidas son insignificantes.

DAÑO INTENCIONAL

En la comisaría 5a. denunció el doctor Ramón López Domínguez que durante la noche anterior, personas desconocidas arrojaron sobre el frente de su domicilio, sito en la calle Tucumán 1726, varias bombitas de luz eléctrica conteniendo alquitrán.

El daño producido aun no fué valuado por el damnificado.

ROBOS Y HURTOS

En circunstancias en que quedó solo el departamento que ocupa en el primer piso de la casa San Juan 1090 Cristóbal Carmer, personas desconocidas, valiéndose de llaves ganzúas o iguales, penetraron en su interior y de uno de los muebles que violentaron, substrajeron alhajas y objetos que el damnificado avaluó en 1100 pesos.

Carmer denunció la substracción en la comisaría 16a., la que instruyó el sumario correspondiente.

—Julián Gratti, dependiente de la carbonería situada en la calle Tucumán 1073, manifestó en la comisaría 3a. que personas amigas de lo ajeno le hurtaron un baúl conteniendo ropas y dinero que estimó en conjunto en 280 pesos.

Colectividades extranjeras

THE BRITISH SOCIETY IN THE ARGENTINE REPUBLIC

La subcomisión de esta sociedad, correspondiente a la parroquia de Belgrano, a fin de recolectar fondos para la Cruz Roja aliada, ha organizado dos grandes festivales que se realizarán en las noches del 26 del actual y 17 de octubre próximo, en el teatro General Belgrano.

Unión Cívica Radical

POLITICA SALTEÑA

A fin de contribuir a normalizar la situación del partido en Salta, en el tren que mañana sale para ésa, partirá el secretario del comité nacional, señor Julio Figueroa, y el tesorero del mismo, don Belisario Baró.

UNA ACLARACION

El señor Luis Dondero, nos escribe manifestándonos que ha sido sorprendido al ver figurar su nombre como vocal del comité de la circunscripción 10a., del partido constitucional. El señor Dondero no ha autorizado a nadies para usar de su nombre, máxime cuando siempre ha militado en las filas de la U. C. Radical, siendo actualmente convencional al comité de la capital por la referida sección.

UNA ACLARACION

El señor Osvaldo Bolotta, nos pide dejemos constancia de que él pertenece al partido radical y que, en consecuencia, su inclusión en las listas del partido constitucional se ha efectuado contra su voluntad.

Elecciones municipales de la capital

Designación de autoridades de comicios

SECCIONES 9 Y 20

La junta electoral municipal, en la reunión celebrada el día 7 del corriente, ha hecho las siguientes designaciones de autoridades de comicio para las próximas elecciones municipales. Las designaciones corresponden a las mesas de las secciones 9 y 20:

Sección 9a.—

Circuito 74, mesa 1: presidente, Alejandro Bolletti; suplente 1o., Fernando Alvarez; suplente 2o., Florencio J. M. Bava. Mesa 2: presidente, Domingo D'Ambcorio; suplente 1o., Juan Antonio Ramón Dolta; suplente 2o., Gabriel Ladislao Castro. Mesa 3: presidente, Ricardo T. Jacobucci; suplente 1o., Juan Bautista Ferro; suplente 2o., Juan Fasce. Mesa 4: presidente, Miguel Nicolás Ochoa; suplente 1o., Lorenzo Timoteo Larrazábal; suplente 2o., Constancio H. Millone. Mesa 5: presidente, Andrés Ronco; suplente 1o., Daniel Eustaquio Olmos; suplente 2o., Adolfo Perea. Mesa 6: presidente, Francisco Viola; suplente 1o., Juan Eleuterio Williams; suplente 2o., J. Bautista Sánchez. Mesa 7: presidente, Pedro Martínez Alvarez; suplente 1o., Abel Locedano Vergara; suplente 2o., Juan Carlino.

Circuito 75, mesa 1: presidente, Emilio F. Bondenare; suplente 1o., Alfredo A. Aztengo; suplente 2o., Francisco Pedro Bardi. Mesa 2: presidente, Benito Domingo Cometa; suplente 1o., Eleuterio Germán Cueto; suplente 2o., José A. de la Fuente. Mesa 3: presidente, Rafael González Llamazores; suplente 1o., Fausto Flores; suplente 2o., Tomás D'Onofrio Aquino. Mesa 4: presidente, Roberto Kurtz; suplente 1o., Felipe Irigoyen; suplente 2o., Fortunato E. Grosso. Mesa 5: presidente, Guillermo Martínez Rosa; suplente 1o., Luis Mascheroni; suplente 2o., Alberto Jacobo Paz. Mesa 6: presidente, Alberto C. Rivarola; suplente 1o., Luis Ernesto Rabuffetti; suplente 2o., José Antonio Romero. Mesa 7: presidente, Santiago A. Sasso; suplente 1o., Flavio Torres Vera; suplente 2o., Rafael Vinuesa. Mesa 8: presidente, José Bartolinó Bosio; suplente 1o., Fermín Nachon; suplente 2o., Emilio Chapela.

Circuito 76, mesa 1: presidente, Basilio P. Basso; suplente 1o., Ramón A. Belmonte; id 2o., Gabriel Z. Anitúa. Mesa 2: presidente, Enrique H. del Valle; suplente 1o., Miguel R. Diosdado; id 2o., Benito A. Fabre. Mesa 3: presidente, Juan Carlos N. Montanaro; suplente 1o., Eduardo Lennon; id 2o., Santiago Luis E. Oses. Mesa 4: presidente, Juan Bautista Sosa; suplente 1o., Manuel Valsecchi; id 2o., Enrique Tapiolá. Mesa 5: presidente, Andrés Massunino; suplente 1o., Rodrigo Miró; id 2o., Alberto J. Saettone.

Circuito 77, mesa 1: presidente, Manuel J. Bielman; suplente 1o., Isidro Borella; id 2o., Miguel A. Aime. Mesa 2: presidente, Angel Casas; suplente 1o., Juan N. Catinari; id 2o., Enrique Durán. Mesa 3: presidente, Emilio Frías Lara; suplente 1o., José R. García; id 2o., Arturo L. Grossi. Mesa 4: presidente, Armando V. Mohando; suplente 1o., Andrés F. A. Mañe; id 2o., Ricardo A. Lucas. Mesa 5: presidente, Jorge T. Rojo; suplente 1o., Raúl Robles; id 2o., Raúl F. Nogués. Mesa 6: presidente, Antonio R. Sambrini; suplente 1o., Leopoldo A. Secoy; id 2o., Pedro V. D. Torlaschi. Mesa 7: presidente, Alfredo C. Jakin; suplente 1o., Pedro Campagne; id 2o., José Molinari.

Circuito 78, mesa 1: presidente, Argentino G. Barraquero; suplente 1o., Juan A. Berisso; id 2o., Pedro I. G. Cabezón. Mesa 2: presidente, Fernando Dasso; suplente 1o., Manuel Derqui; id 2o., Adolfo Esquivel. Mesa 3: presidente, Roberto Josué Hirán; suplente 1o., Carlos A. Luoni; id 2o., Lorenzo Garrahan Parnell. Mesa 4: presidente, Juan S. Orueta; suplente 1o., Enrique Martins Ruas; id 2o., Atilio E. Parola. Mesa 5: presidente, Francisco Tornoso; suplente 1o., Eduardo Sasso; id 2o., Reginaldo M. Zorrilla. Mesa 6: presidente, Vicente Fornatti; suplente 1o., Alejandro M. Alcalde; id 2o., Germán Melchiori.

Circuito 79, mesa 1: presidente, Luis Caggiano; suplente 1o., Julio Kuschinirof; id 2o., Roberto Guasco. Mesa 2: presidente, José Emilio Paz; suplente 1o., Naum Rosemblit; id 2o., Vicente Subizi.

Circuito 80, mesa 1: presidente, Juan F. Burgue; suplente 1o., Césares Campos; suplente 2o., Francisco Alió. Mesa 2: presidente, Luis R. Casinelli; suplente 1o., Egidio A. Colombo; suplente 2o., Pedro Candina. Mesa 3: presidente, Marcelino Igartúa; suplente 1o., Juan J. Frugoni; suplente 2o., José M. Mancini. Mesa 4: presidente, Enrique Piñero; suplente 1o., Cipriano Muñoz Pérez; suplente 2o., Alberto L. S. Pucci. Mesa 5: presidente, Juan F. Vázquez; suplente 1o., Angel Rica Serodio; suplente 2o., Alberto Sixto Sarhy. Mesa 6: presidente, Antonio Ferrari; suplente 1o., Walter Sorkan; suplente 2o., Benjamín Baker Powell.

Circuito 81, mesa 1: presidente, Segundo F. Borré; suplente 1o., Fermín Bron; Suplente 2o., Luis F. Botto. Mesa 2: presidente, Antonio N. Capurro; suplente 1o., Agustín Casal; suplente 2o., Atilio E. Dal Zio. Mesa 3: presidente, Jorge Goncalvez; suplente 1o., Luis A. Irigoyen; suplente 2o., Vicente S. Giura. Mesa 4: presidente, Jerónimo Ochoa; suplente 1o., José A. Modini; suplente 2o., Ramón H. Michel. Mesa 5: presidente, Antonio Orlando; suplente 1o., Juan Salar; suplente 2o., Aristóbulo Pizzorno. Mesa 6: presidente, José M. A. Solari; suplente 1o., José A. Valsangiacomo; suplente 2o., Prudencio Tejorina. Mesa 7: presidente, José Formoso Caamaño; suplente 1o., Arístides Valsangiacomo; suplente 2o., José Coppello.

Circuito 82, mesa 1: presidente, Cayetano Bernasconi; suplente 1o., Alfredo Alexander; suplente 2o., Juan J. Balbiani. mesa 2: presidente, Enrique Emiliani; suplente 1o., Luis J. Gené; suplente 2o., José María A. Natale. Mesa 3: presidente, Ciriaco Perrone; suplente 1o., Oreste Pugliese; suplente 2o., Federico C. Solari.

Circuito 83, mesa 1: presidente, Manuel Busco; suplente 1o., Ernesto Bicocchi; suplente 2o., Alfredo Arinando. Mesa 2: presidente, José María Calaza; suplente 1o., Máximo D. Chiappe; suplente 2o., Pedro D. Codoni. Mesa 3: presidente, Néstor L. Etcheverry; suplente 1o., Guillermo Ibarra García; suplente 2o., José Goldemberg. Mesa 4: presidente, Pedro A. Nardelli; suplente 1o., Cesareo Ocampo; suplente 2o., Florencio H. Leiva. Mesa 5: presidente, Antonio P. Piratí; suplente 1o., Carlos J. Rosignoli; suplente 2o., Nicolás Rossi. Mesa 6: presidente, Darío Videla; suplente 1o., Felipe P. H. Sacomángelo; suplente 2o., Samuel Toiberman. Mesa 7: presidente Arturo Rebaudi; suplente 1o., Emilio Vázquez; suplente 2o., Fortunato Bianchi.

Sección 20—

Circuito 190, mesa 1: presidente, Pedro de Achával; suplente 1.o, Teodoro de Bary; id. 2.o, Félix Alzaga Unzué. Mesa 2: presidente, Carlos Rodríguez Larreta; suplente 1.o, Orlando Williams; id. 2.o, Alfredo Isaac Zemborain.

Circuito 191, mesa 1: presidente, Tito Lucrecio Arata; suplente 1.o, Miguel Angel Cárcano; id. 2.o, Víctor Bigand. Mesa 2: presidente, Pedro Casado; suplente 1.o, Jorge Drago Mitre; id. 2.o, Mariano Escalada. Mesa 3: presidente, Jorge Lavalle Cobo; suplente 1.o, Luis Lagos García; id. 2.o, Héctor Manuel Guerrero. Mesa 4: presidente, Osvaldo M. Piñero; suplente 1.o, Carlos Meyer Pellegrini; id. 2.o, Enrique Navarro Viola. Mesa 5: presidente, Luis Eusebio Zuberbühler; suplente 1.o, Jorge Sauze; id. 2.o, Rafael Duque.

Circuito 192, mesa 1: presidente, Eduardo J. F. Bunge; suplente 1.o, Alfonso Castellanos; idem 2.o, Adolfo Cano. Mesa 2: presidente, José Arsenio Frías; suplente 1.o, Pedro Melitón Ledesma; idem 2.o, Norberto Marcelino E. Fresco. Mesa 3: presidente, Oscar J. Rodríguez Saráchaga; suplente 1.o, Carlos María Morales; id. 2.o, Damián Manuel Torino.

Circuito 193, mesa 1a.: presidente, Perfecto Araya; suplente 1o., Aureliano R. Basch; 2o., Julio César Cano. Mesa 2a.: presidente, Raúl Adolfo Carranza; suplente 1o., Alberto Mariano del Carril; 2o., Pedro José Ciliano. Mesa 3a.: presidente, Adolfo Labougle; suplente 1o., José Antonio Furst Zapiola; 2o., Florindo Illescas. Mesa 4a.: presidente, Pedro A. Nisseggi; suplente 1o., Pedro Enrique Loncan; 2o., Ricardo Mario Morillo. Mesa 5a.: presidente, José Antonio Quirno Costa; suplente 1o., Juan Manuel Reina; 2o., Miguel Emilio San. Mesa 6a.: presidente, Eduardo Zorraquín; suplente 1o., Florencio Solari; 2o., Manuel Vieyra Latorre. Mesa 7a.: presidente, Francisco Chevalier Boutell; suplente 1o., Atilio Nocetti; 2o., Víctor A. Ubiburu.

Circuito 194, mesa 1: presidente, Jorge Ramón Biaus; suplente 1o., Miguel Teófilo Benedit; suplente 2o., Mario E. Albarracín. Mesa 2: presidente, Mariano Etchegaray; suplente 1o., Luis María de Estrada; suplente 2o., Carlos Torcuato de Alvear. Mesa 3: presidente, Amadeo Jolly Medrano; suplente 1o., Armando Francisco Laspiur; suplente 2o., Mariano Grandoli. Mesa 4: presidente, Ricardo Lezica; suplente 1o., Alfredo A. Martínez de Hoz; suplente 2o., Narciso Marcelo Ocampo. Mesa 5: presidente, Celso Ramón Rojas; suplente 1o., Francisco Ramírez; suplente 2o., Luis Roberto Pinto. Mesa 6: presidente, Guillermo José White; suplente 1o., Luis N. Valiente; suplente 2o., Estanislao M. Zeballos. Mesa 7: presidente, Juan Ducgenean; suplente 1o., Carlos Becker; suplente 2o., Francisco Ferrer.

Circuito 195, mesa 1: presidente, Joaquín S. de Anchorena; suplente 1o., Raúl Argañaraz; suplente 2o., Antonio Roque Arias. Mesa 2: presidente, Delfor del Valle (hijo); suplente 1o., Juan Carlos Cruz; suplente 2o., Juan Antonio Fernández Beyró. Mesa 3: presidente, Federico Gómez; suplente 1o., Enrique Sixto Figueroa; suplente 2o., Pedro José García. Mesa 4: presidente, Martín C. Miguens; suplente 1o., Mario Livinstong; suplente 2o., Arturo J. Mallmann. Mesa 5: presidente, Francisco M. Ramos Mejía; suplente 1o., Domingo S. Repetto; suplente 2o., Avelino Gerónimo Quirno. Mesa 6: presidente, Eduardo A. E. Torquinst; suplente 1o., David Speroni; suplente 2o., José Evaristo de Uriburu. Mesa 7: presidente, Justo José Lijó Pavía; suplente 1o., Juan Eugenio Pfeiffer; suplente 2o., Julián Biarge.

Circuito 196, mesa 1: presidente, Rafael Herrera Vega; suplente 1o., Mario Castilla; suplente 2o., Rafael María Estrada. Mesa 2: presidente, Mariano J. Emilio Escalada Oromí; suplente 1o., Simón Bernardo de Irigoyen Iriondo; suplente 2o., Zacarías Vizcarra.

Circuito 197, mesa 1: presidente, Carlos Julio J. Dormal; suplente 1o., Pablo Chamussot; suplente 2o., Manuel Lorenzo Aste. Mesa 2: presidente, Alberto Nin Frías; suplente 1o., Pedro José Frers; suplente 2o., José Pablo Grilli. Mesa 3: presidente, Hugo Novaro; suplente 1o., Matías Rómulo Sturiza; suplente 2o., Carlos Porcchieto. Mesa 4: presidente, Eduardo Schlatter; suplente 1o., Arturo Taramelli; suplente 2o. Plácido Gilabert.

CRONICA SOCIAL

Esta noche llega de Chile, por la combinación trasandina, la señora Sara del Campo de Montt, viuda del ex-presidente de la república vecina doctor Pedro Montt.

La conspicua dama figura en el grupo femenino que representará a la sociedad chilena con todos sus sentimientos de cordial afecto hacia la nuestra, en las grandes fiestas de la próxima semana.

Es una otra embajada gentil que se adelanta a la oficial con las credenciales que dan la virtud y la belleza realzando los prestigios del nombre y de la encumbrada posición.

Nuestras principales familias se disponen a agasajar cumplidamente a la señora de Montt, a quien se reunirá su sobrina la señorita María Letelier del Campo, que ya se halla aquí con la familia de Escobar Cerda.

La señorita Letelier del Campo fué en Santiago reina de unos juegos florales de grata recordación, donde fué objeto de un verdadero homenaje social.

Entre otros viajeros distinguidos que llegan hoy de Chile, figuran la señora Blanca Figueroa Sánchez de Riesco, hija del ministro entre nosotros, doctor Emiliano Figueroa, la que viene con su marido el señor Alfredo Riesco y el señor Ricardo Riesco.

* * *

El ministro de Cuba, señor Manuel de la Vega y Calderón, ha recibido anoche por cable la triste nueva del fallecimiento de su señor padre, don Sergio de la Vega Mones, ocurrida el día anterior en Oriente, Cuba.

* * *

El fallecimiento del señor Juan B. Miguens, ha tenido sentida repercusión en el vasto círculo de las vinculaciones del extinto y de su distinguida familia.

El señor Miguens era un temperamento caballeresco y un hombre de labor de excelentes condiciones. Se le apreciaba y se le consideraba por eso.

Esta tarde se efectúan las exequias en el cementerio del norte y ellas han de motivar una elocuente exteriorización de los afectos que rodeaban al señor Miguens.

* * *

Mañana a las 6 de la tarde será consagrado el casamiento de la señorita Amalia Amoedo con el señor Jorge Antonio Terry, en casa del señor Jorge Catelín y señora Enriqueta Basavilbaso de Catelín.

Serán padrinos el señor Joaquín R. Amoedo, tío de la novia, y la señora Leonor Quirno Costa de Terry, madre del novio.

El acto civil será a las 3 de la tarde interviniendo como testigos los señores Jorge Catelín, Guillermo Vilaró Quirno, Belisario Otamendi y Saturnino G. Laspiur por parte de la novia; y los señores Agustín Urdinarrain, Julio J. Paz, José A. Quirno Costa y Gregorio F. Lastra, por la del novio.

Bendecirá la unión monseñor Rasore, cura de la basílica de Nuestra Señora de la Merced.

* * *

Continúa la profusa demanda de localidades para el gran concierto que el jueves próximo a las 5 de la tarde dará el pianista Rubinstein en el teatro Odeón, a beneficio de los pobres que protege la conferencia vicentina de Santa Felicitas.

Esta audición ha despertado grandísimo interés y motivará sin duda una brillante reunión.

Rubinstein ejecutará el siguiente programa:

De Chopín: Sonata si bemol op. 35; Grave, Doppio movimento; Scherzo, Marcha Fúnebre, Presto.

De Debussy: La Cathedrale engloutie, Poissons d'or, Jeune fille aux cheveux de lin, Minstrels (cake walk), Mouvement, L'isle joveuse.

De Albéniz: Rondeña, El Polo, Málaga, Triana.

Los pedidos de localidades se atienden de 2 a 5 de la tarde en la calle Vicente López 1606, por teléfono número 725 de Juncal.

Esta fiesta es patrocinada por la siguiente comisión:

Concepción U. de Casares, Sofía T. de Santamarina, Carmen D. de Gramajo, Esther C. de Gainza, Amalia A. de Muñoz, Flora V. R. de Olmi, condesa de Sena, Adelia M. H. de Olmos, Carmen A. de Christophersen, María E. R. de Bavera, Cora L. de Frers, Mercedes Z. de Ortiz Basualdo, Alcira H. de Molina, Delia A. de Ocampo, Julia E. A. de Martínez de Hoz, Leonor C. de Vivot, Rosa S. P. de Saavedra Lamas, Sara M. de Gowland, Magdalena M. de Cernadas, Elena P. U. de Alzaga, María E. A. de Santamarina, Elena Z. de Cullen Ayerza, María Inés A. U. de Gómez, María Julia Martínez de Hoz de Salamanca, María Rosa F. de Vivot.

Señoritas: María Esther de Gainza, Susana Rodríguez Quintana, Carmen Christophersen, María Luisa y Celina Zuberbühler Alzaga, Clara Ocampo Alvear, Mercedes Peña Unzué, Georgina Molina, María Luisa y Elena Aldao Unzué, Sara y Adela Sánchez Terrero, María Luisa Constanzó, Ana y Carola Cárcano, Matilde de Méndez, Mercedes Isabel y Dolores de Elortondo, Enriqueta del Solar Dorrego, María Cristina Méndez Terrero, Josefina de Errázuriz.

* * *

El miércoles próximo, a las 5.30 p. m. se celebrará en el Consejo Nacional de Mujeres la matinée artística organizada por el señor Bernardo de Irigoyen y dedicada a Claude Debussy.

La fiesta comenzará con una conferencia sobre "Claude Debussy y su obra" por el señor Miguel Mastroggiani.

A continuación se desarrollará el siguiente programa de concierto:

"La cathedrale engloutie", "La fille aux cheveux de lin" y "Les collines d'Anacapri", piano por el señor Rafael González; "Les cloches", "La flute de Pan", "La chevelure" y "La mandoline", canto por la señora Antonieta Silveyra de Lenhardson.

El cuarteto de dos violines, viola y violoncelo, formado por los señores Edmundo Weingand, José Gil, Ricardo Rodríguez y Leonidas Plaggio, respectivamente, ejecutará a su vez varios números.

* * *

La congregación de Santa Filomena, que preside la señorita Matilde Idiarte Borda, celebrará el miércoles próximo su comunión mensual en la iglesia de San Miguel.

La ceremonia será a las 9 a. m. y la plática estará a cargo del presbítero Alberto Molas Terán.

Cantará el coro de señoritas de la congregación.

* * *

La Caja Dotal para obreras amplía cada vez más su esfera de acción llamando a participar de sus beneficios a las jóvenes trabajadoras de los diferentes barrios.

La presidenta, señora Adelia M. Harilaos de Olmos, orienta sus esfuerzos en el sentido de una difusión vastísima, con el criterio verdaderamente altruísta, de beneficencia práctica y previsora, que inspira la obra de la Caja Dotal.

Ayer se inauguró un nuevo centro de inscripción en el local del colegio de María Auxiliadora, calle Palos 560 (Boca). Con este son diez los centros establecidos.

Asistieron a la inauguración la presidenta de la institución, señora de Olmos; la secretaria, señora Teodelina Lezica de Uriburu; la tesorera, señora Elena Murga de Acebal; la presidenta del centro C, señorita Lucila Zapiola Obarrio y varias damas de la comisión.

Quedó constituído este nuevo centro, con la siguiente comisión auxiliar de señoritas:

Presidenta, Julia M. Loveratto; vice, Mercedes Dallorso; secretaria, Inés Speroni; pro, Amalia Mollo; tesorera, Ana A. Leveratto y pro María Cafferatta.

* * *

El señor José a Terry, que contrae enlace mañana, fué obsequiado ayer con un almuerzo por un grupo de amigos, en el restaurant Emiliana.

La demostración fué ofrecida por los socios de la Asociación de Sordomudos, de la cual el señor Terry fué su primer presidente.

* * *

Esta tarde será bendecido en la capilla de N. S. de las Victorias el enlace de la señorita Herminia Elena Acevedo con el señor Néstor Almada, siendo padrinos la señora Inés Ceschi de Acevedo, madre de la novia, y el señor David Almada, hermano del novio.

El cortejo nupcial estará formado así:

La novia con su señor padre don Tomás S. Acevedo; la madrina con el novio y a continuación las siguientes parejas:

María Inés Acevedo con David Almada; Agustina Acevedo de Geimetti con Santiago Geimetti; Elvira Acevedo con Tomás F. Acevedo; Rita Raquel Acevedo con Federico P. Acevedo; Enriqueta Johanneton con Raúl Acevedo; Blanca Sánchez con Edgardo Johanneton; Angélica Riera con Edgardo L. Sánchez.

* * *

La reunión social de ayer en el hipódromo, con motivo de correrse el gran premio Jockey Club, primero de los cuatro clásicos de la temporada, alcanzó lucidos contornos.

En las tribunas y la "pelouse" notamos la presencia de un grupo numeroso de nuestras principales familias.

Estaban, entre otras, las señoritas

Mercedes Ocampo Paz, María Luisa Salas, Pepita Errázuriz, Matilde Méndez, Clara Ocampo Alvear, Elisa y Teodelina Bosch Alvear, Cora Maschwitz, Elena Berreta Moreno, Mercedes Maschwitz, Adelia Acevedo, Amalia e Isabel Mackinlay, Lola Lanusse, María Cristina Méndez Terrero, Estela Luro Roca, Julieta y Esther Gandolfo, Blanca Cigorraga, María Esther Etcheverry, María Celina Quiroga Mansilla, Amalia Moreno, María Dorado, Olivia Nelson,

Lo que Vd. no debe dejar de ver
El sobrino de Malbran
Comedia del Sr. JOSE LEON PAGANO que constituye el gran éxito del
Teatro Argentino

Marta y Delia Obejero, Silvia Lagos, Elina Mac Nab, Angélica de Gainza Paz, María Julia de Bary, Lucrecia Gowland, Susana Peralta Alvear, Sara y Marta Robirosa, María Rita Molina, Celia, Susana y Adela Chaves, Dora Alvear, Celia Luro, Esther Sansinena, Amelia Jantus, María Esther y Alicia Viale, Mercedes Peña Unzué, Elena Villar Sáenz Peña, María Luisa y María Esther Llambí, Enriqueta del Solar Dorrego, María Adolfina Olivares Sundblad, Clotilde Fernández Mouján, Susana Labougle, Margarita y Mercedes Quiroga, Elvira Celina y Adela González Piris, Zulema Magdalena Irigoyen, Eulalia Solá, María Delfina Astengo, Marcela Tukermann, etc.

Vimos también a las siguientes señoras:

Esther Llavallol de Roca, Lía Sansinena de Gálvez, Mercedes Paz Ocampo, Elvira Santamarina de Lezica, Elisa Roca de Blaquier, Josefina Ayerza de Segura, María Angélica Fernández Guerrico de Madero, Marta Unzué de Blaquier, Josefa Alvear de Errázuriz, Delia Alvear de Ocampo, Julia Elena Acevedo de Martínez de Hoz, Ana Elena Chaves de Grondona, Rita Solé de Terrero, María Julia Martínez de Hoz de Salamanca, Josefina de Gainza Paz de Sánchez Elía, Leonor González Guerrico de García Uriburu, Mercedes Quintana de Santamarina, Mercedes Juárez Celman de Fernández Guerrico, Cipriana Sáenz Peña de Lerena, Emma Sundblad de Rodríguez Latorre, Elena Zuberbühler de Cullen Ayerza, Emma Bullrich de Jiménez Zapiola, Carmen Adela Sánchez Elía de Quintana, Luisa Israel de Portela, María Elena Popolizio de Israel, Zulema Devoto de Schóo, Fernanda Urdinarrain de la Torre, María Carlota Peralta Alvear de Gowland, María Rosa Murature de Murature, Amalia Anasagasti de Stegmann, Zulema Urdinarrain de Castaño, Eloísa Sánchez Sorondo de Guerrero, Micaela Costa Paz de Sánchez Sorondo, Lola Victorica de Vela, Adela Dugaur de Hileret, Emma López de Lagos García, Susana Lynch de Zorraquín, Alita Livingston de Dorado, Daisy Guarracino de Soler y Guardiola, Marta de Bary de Vedoya, Estela Livingston de Luro, Leonor Avellaneda de Olivera, Mariana Cambaceres de Alvear, María Julia Brinckman de de Bary, Emma Basavilbaso de Benítez, Beatriz Feilberg de Acevedo, Celia Sahores de Luro, Angélica Chevalier de Victorica Roca, María Luisa Avellaneda de Gainza, Elena Dorado de Escalier, Juana del Carril de Eyzaguirre, Elvira Sarracán de González Piris, Adela Carranza de Massini, Anatilde González Guerico de Demaría, Lucrecia Salas de Peña, Marta Aldao de Hileret, Julia del Carril de Viale, Sara Demaría de Robirosa, Magdalena Peña de Aldao, Susana Casares de Llobet, María Rosa Fernández Guerrico de Vivot, Goya Barra de Acuña, Fanny Moss de Cabal Cullen, Esther Cigorraga de Marini, etc.

* * *

Se realiza esta tarde en el Odeón el concierto a cargo del pianista Rubinstein, que ha organizado la comisión de damas presidida por la señora Celina Zaldarriaga de Paz, a beneficio de la obra de las Cocinas Vicentinas.

* * *

El señor Roberto Lavillier, que se ausenta en breve para España en misión de estudio confiada por el gobierno, fué obsequiado anoche con una comida en el Jockey Club.

Ofreció la demostración el señor Ricardo Rojas, a quien contestó agradeciendo el señor Levillier.

Asistió un grupo numeroso de comensales.

* * *

Mañana comenzará en el Splendid Theatre, la serie de festivales que se realizan anualmente, durante los martes de septiembre y octubre, a beneficio de la escuela gratuita de Nuestra Señora de la Consolación.

La comisión de damas que preside la señora Celia Ezpeleta de Estrada, prepara programas variados e interesantes. Además, en cada velada se rifará un objeto antiguo, cuyos números van incluídos en las localidades.

Las demandas de abonos y localidades deben hacerse a la señora presidenta, personalmente, en Talcahuano número 768, o por teléfono al 5283, Juncal.

En la reunión de mañana intervendrán las Giraldinas y la Triana Simone, que se hará oir en varias canciones cordobesas con acompañamiento de guitarra.

* * *

Como lo hemos anunciado, mañana a las 4 de la tarde se efectuará en el Hippodrome la fiesta a beneficio de los cinco asilos maternales que sostiene la sociedad Damas de Caridad, cuya comisión preside la señora Carolina Estrada de Martínez.

En el programa figuran los números de mayor interés que actúan en esa compañía, entre ellos Espinosa (el hombre sin brazos), miss Hilda, Mr. Louis con su ponney en libertad, la troupe Pollastrini, etc.

En el intermedio se rifarán dos lindos perros de policía.

A cada niño concurrente se le obsequiará con un número de la rifa.

El precio de las localidades se ha fijado en 12 pesos los palcos sin entradas; plateas filas 1, dos, tres y cuatro, 3 pesos; otras filas 2.50; entrada general 1 peso.

Pueden obtenerse en la calle Paraguay 1252 o en la boletería del circo.

* * *

Entre las cosas graves que absorben la atención mundial; entre esas sentencias de muerte y de terribles castigos a los espías, se ha sentenciado en París un pleito que es digno de figurar cerca de la célebre sentencia en la que los ancianos griegos absolvieron a Friné.

La protagonista de este pleito era mademoiselle Polaire, la artista de las caricaturas, cuya imagen se ha divulgado con los rasgos exagerados y poco galantes que poner la caricatura en las figuras de mujer, y que ha hecho triunfar su elegancia y su gracia sobre su fealdad, para ser lo que pudiera llamarse "la hermosa fea".

Su modista la llevaba a los tribunales demandándole una de esas cantidades fabulosas en que justiprecian las profesionales de su arte la creación que saben hacer de un pedazo de trapo y de unas cintas o unos tules.

En este caso, la creación tenía extraordinario interés; era fruto de largos estudios, de esfuerzos de dibujantes, de rebuscas detrás de la originalidad, por que los vestidos, bautizados con esos nombres poéticos que tiene ahora cada vestido, habían de servir para la escena a la gentil artista.

Los vestidos fueron un éxito. Miles de lápices los copiaban. No recordamos sus nombres; pero se llamarían "Georgette", "Ninon", "Primorosa", o cosa así. Cada creación tiene su nombre; antes de lanzarla a la circulación se bautiza, como se bautizan las lanchas antes de hacerse a la mar. En toda Exposición se pide la modelo por el nombre de su vestido.

Pero la modista de mademoiselle Polaire no se contentó con la gloria de ver aplaudir su creación y que en los carteles del teatro y en las revistas de los periódicos apareciera su nombre como creadora de esas maravillas, y como mademoiselle Polaire no le pagaba, la demandó ante los tribunales.

La artista no ha negado la deuda: pero la ha creído bastante pagada con la "reclame" que resulta de hacerle ella el honor de presentarlas ante el público.

Tal vez otros jueces que no fuesen los de Francia, hubieran aplicado el código con toda la dureza de sus artículos, que no tienen previstos estos casos; pero los franceses son, ante todo, artistas. La sentencia absuelve a mademoiselle Polaire del pago de los vestidos, y halla, no solo que la modista está pagada, sino que es excesivo el pago que consiente a una industrial elevarse por un trabajo de costurera hasta colocar su nombre en el cartel al lado de artistas geniales.

Sastres, modistas, atrecistas que consiguen este honor, deben darse por satisfechos y no pretender dinero.

Sería de desear que la sentencia sentase jurisprudencia, y así desaparecerían de los carteles nombres de artesanos cuyo trabajo es muy honroso; pero no puede entrar en el terreno del [illegible] todos pretenden invadir, para que quede bien determinado que la artista es superior a su traje.

* * *

Pasado mañana a las 2 de la tarde se celebrará una matinée artística en el colegio del Salvador, con motivo de la proclamación de dignidades.

Tomarán parte los señores César M. Ceriani C. Luis A. Rossa S. Martín Alberto Cibils A., M. Aberastury, B. Martínez Echenique, Alberto Fiorito, P. Alegre. Luis A. Rocca, y Carlos A. Galigniana Segura.

Habrá números de concierto y recitado por los alumnos.

* * *

Será consagrado pasado mañana en la residencia de la novia, en Luján, el enlace de la señorita Josefa Pagano con el señor José Mignone.

Serán padrinos la señora Paulina B. de Pagano, madre de la novia y el señor Juan Mignone.

* * *

Enferma, la señora Ana Lastra de Achával.

—Guarda cama, la señora Victoria Pons Lezica de Ureta Sáenz Peña.

—Se encuentra enfermo, el señor Bernardino Acosta.

—Ha experimentado una pequeña mejoría, la señora Elena Bilbao de Aguirre.

* * *

La tentación.

"... Eras recién casada al empezar la guerra; diez y ocho meses de labor en el hogar feliz!... Completaban tu dicha un pequeñuelo, el marido, rudo pero bonachón, y algunas veces cariñoso, que te quería mucho y que por consiguiente te hacía llorar, porque eras muy joven y nunca habías sufrido.

Vivíais unas veces bien, otras mal, como todo el mundo, y no te dabas cuenta que eso es la felicidad relativa que existe para todos.

Lo supiste al perderla, cuando tu compañero se fué en una mañana de verano, después de una noche de amor y de lágrimas.

Cuando regresaste de la estación te encontraste sola en la casa vacía.

Después de eso han pasado los meses y luego los años, y aún estás sola.

¡Cuántos paquetes le has enviado! ¡Cuántas cartas le has escritos en las que le enviabas tu corazón!... Pequeña, me dicen que has cambiado!

Trabajas ahora en la usina ganando un salario que llena tus necesidades, tu vida material es mejor que en otros tiempos: pero tu salud se ha debilitado por la fatiga y el aire viciado del taller...

El domingo sales bien vestida, lo que hace morir de envidia a algunas vecinas... Pobre obrera que pasas largas horas delante de las máquinas, no te reprocho que en las horas de descanso busques distracciones y el placer de vestirte bien.

Eres mujer, eres joven, y aunque no sacrifiques todo a la austera economía, no te condenaré a pesar de las protestas de los moralistas que se cubren la cara...

Mientras no exageres, mientras pienses en el porvenir, en ese porvenir incierto, mi amistad será indulgente.

Pero hay algo muy grave; no es una advertencia a tí, sino a todas.

Uno de tus compañeros te hace la corte con cierta insistencia. Se ven, se oyen, nada tienes que reprocharte, nada grave...

Pero eres soñadora y nerviosa, te ríes demasiado fuerte, y lloras sin razón, diciendo muy a menudo a propósito de todo:

—"Es culpa de la guerra".

Joven mujer de corazón inquieto y sangre ardiente, que la soledad peligrosa turba y que esconde a veces un infantil deseo de cariños, tú que no eres una viciosa, pero sí una pobre niña abandonada a sí misma, muy joven para vivir de los recuerdos, obsérvate, ve claro y reconoce que has sido tentada. No es un crimen serio, cuando se está resuelta a luchar.

La ignorancia y la inconsciencia constituyen el mayor peligro, el verdadero mal es el que se llama crudamente por su vil nombre.

—"Es la guerra..."! dices.— Sí, querida niña, es la guerra, y por eso cada uno cumple su deber, haciendo un sacrificio, tanto la mujer como el hombre.

Tu marido no ha desertado de su puesto; no abandones el tuyo.

La vida te ha dado desde hace tres años penosos sufrimientos morales y pesadas cargas físicas, pero no te ha dado en cambio, una cosa muy grande, muy bella: el poder supremo del consuelo.

Un hombre sufre y combate por tí; la muerte le rodea, ha padecido hambre y sed, ha marchado con sus pies ensangrentados, ha violentado todos sus instintos de civilizado pacífico y ha vencido en el horror cotidiano esa espera, en una soledad de alma que los compañeros no llena y que es mil veces más espantosa que tu tormento...

Se, pues, una verdadera mujer, y no un gracioso fantoche, o un alma obscura que conduce el instinto.

Sé esa criatura amante y buena, que el hombre que sufre, allá abajo, desea y merece.

Lo que has leído en las novelas, en esas historias de pasiones que te pintan tu vida sin placeres, y tu marido prosaico, es falso. Esas historias están vacías de felicidad, frente a lo que puede ser la tuya.

Es necesario que quieras con fe, ciegamente, con una voluntad amorosa de todos los momentos, que no olvides a aquel que piensa en tí y combate por su patria.

Entonces pasará lo siguiente: ese galán que te corteja mientras tu marido combate bajo el fuego de los obuses, te parecerá un pobre personaje de romance, que intenta seducirte con sus cantos que resuenan a falso, que no podrás admirar a ese señor que nada tiene de heróico y poético. Allá bajo tienes otro mil veces mejor...

Esto es lo que quería decirte, mi pequeña... Pero ¿qué pasa?... ¿Lloras?...

Tu corazón ya ha respondido...— Mercelle Tinayre".

* * *

El jueves próximo a las 10.30 a. m. se dirán misas por la señora Adelaida Muñoz de Navarro, en la iglesia del Santísimo Sacramento.

* * *

Han llegado:

De Tucumán, la señora María Helguera de Frías y familia.

—De Chile, el señor Luis Rojas Arancibia.

—De Alta Gracia, la señora Paz Lloveras de Cantilo.

—Del Paraguay, el señor Rómulo Ayerza.

—De Tucumán, los señores Emilio Delpech y familia, y Carlos M. Pradére.

* * *

Han partido:

Para Cacheuta, la señora Dalmira Gowland de Costa y su hija Rebeca.

—Para Córdoba, el señor Gastón Dedyn y su señora María Hortensia Siegner.

—Para Alberdi, el señor Adrián Penard Fernández.

—Para Venado Tuerto, el señor Patricio Walsch.

—Para Santiago del Estero, el señor Andrés Lagleize y su hijo Jorge.

—Para Córdoba, el señor Alberto Arias, su señora Angélica Colombres y sus hijos.

Instrucción pública

DEMOSTRACION

Con motivo de su ascenso a director de escuela superior, el profesor señor Angel A. Castagna fué obsequiado por sus amigos con una comida en la confitería "El Molino". Al acto asistieron algunos miembros del consejo XII, inspectores técnicos y personal directivo y docente de las escuelas.

Ofreció la demostración el señor Bartolomé Ayrolo, quien tuvo conceptos elogiosos para el obsequiado, contestando el señor Castagna con frases de agradecimiento.

Hicieron también uso de la palabra los señores Carlos A. Bollini, Carlos Brusco y el doctor Juan L. Aranguren.

ESCUELA POPULAR "HIPOLITO YRIGOYEN"

Hay vacantes desde la fecha en esta escuela para todos los cursos. Hoy se iniciarán las clases de solfeo, piano, violín, canto y teoría. Mañana, inglés, francés, sombreros, flores, corte y confección. El jueves, contabilidad, aritmética, álgebra, ciencias naturales, telegrafía, taquigrafía, etc. Las clases son gratuitas para ambos sexos. Las matrículas deben solicitarse en su local, Victoria 452.

Ferrocarriles del Estado

RED DE TROCHA ANGOSTA

Servicio de pasajeros, encomiendas y cargas para las Sierras de Córdoba, provincias de Santa Fe, Córdoba, San Juan, La Rioja, Catamarca, Santiago del Estero, Tucumán, Salta, Jujuy y La Quiaca (frontera boliviana).

Servicio internacional con Bolivia, vía La Quiaca.

La estación Embarcación del Central Norte (sobre el río Bermejo) terminal de la línea Oriente a Bolivia, es la más a propósito de la Sierra (boliviana).

Véase los horarios de trenes en las estaciones; por más datos a los jefes de estación a las superintendencias de tráfico en Santa Fe, Cruz del Eje, Tucumán a la Administración general (Oficina de Informes) Perú 672, Buenos Aires.

LA ADMINISTRACION

ARTE - TEATROS - LETRAS

OPERETA

En el Coliseo se pondrá en escena esta noche la opereta del maestro Pietri "Addio giovinezza", con Margarita Dorini y Walter Grant en los roles principales.

El miércoles se realizará una función extraordinaria a beneficio "Pro panteón de policía".

Se prepara igualmente la novedad de la temporada "Madame de Thebes", del maestro Lombardo.

En el Politeama ha confirmado la buena impresión de su estreno, la opereta del maestro Toulmonde, "El giorno di San Valentino", que esta noche se repite y que promete varias representaciones más.

En los círculos teatrales se dice que la empresa del Marconi viene realizando activas gestiones a fin de que inicie una temporada allí la compañía de opereta española a cuyo frente sigue la tiple Aida Arce.

Victoria
Compañía española :: :: :: ::
:: :: :: cómico-dramática
MANUEL DIAZ DE LA HAZA
Hoy, a las 8.45 p. m.:
La comedia en 3 actos
El Palacio de la Marquesa
Platea con entrada, 2 $

TEATRO NACIONAL

La reprise de "El movimiento continuo" en el Apolo, há dado el mejor de los resultados.

Lleva tres representaciones, que han sido otros tantos llenos, y continuará en el cartel hasta el miércoles, pues como ya se ha anunciado, el jueves se estrena la comedia de costumbres "La carabina de Ambrosio", original de don Federico Mertens.

Se inicia el espectáculo con la comedia en un acto "Celosa", de don Alfredo Méndez Caldeira.

"El sobrino de Malbrán", la galana comedia de don José León Pagano, que se viene representando en el Argentino, constituye el mejor éxito de la temporada en este teatro. Ha llegado a su vigésima representación, marcando el record de las entradas. Esto es señal inequívoca de que también alcanzará a marcar el record de representaciones, como bien se lo merece.

En el Liceo sigue firme el drama de Max Nordau, "El derecho de amar".

Anoche a primera hora se había colocado en boletería el simpático cartelito de "No hay más localidades".

Don Julio F. Escobar ha terminado una comedia en tres actos titulada "La fea de la casa", que estrenará la compañía Pagano-Ducasse en la Opera.

Se ha fijado para el miércoles el estreno en la Opera de la obra en tres actos "Misericordiosa", original del doctor Francisco Siccardi, que se ha venido ensayando con esmero.

La compañía Pagano-Ducasse reprisa esta noche en la Opera la comedia en tres actos "El gaucho Robles", original de Saldías y Casariego, y estrenada por esta misma compañía en el Buenos Aires en 1916.

En esta obra reaparece el actor Francisco Ducasse, que tiene a su cargo el rol de Pototo, creado por él.

Se iniciará el espectáculo con el juguete cómico "Delicias del matrimonio".

TEATRO ESPAÑOL

En el Odeón la compañía Guerrero-Díaz de Mendoza seguirá actuando hasta el lunes 16, día en que dará su función de despedida.

Esta noche se pondrá en escena el drama de Echegaray "El gran Galeoto" uno de los mejores éxitos de la temporada pues el público lo ha recibido con entusiasmo extremo.

Argentino
Compañía cómica argentina
FLORENCIO PARRAVICINI
Hoy, a las 9 p. m.:
...Y DIOS DISPONE
EL SOBRINO DE MALBRAN
Platea con entrada. 2.50 $

Mañana y pasado no habrá función pues la compañía actuará en el Argentino de La Plata reapareciendo el jueves por la tarde con el "Gran Galeoto".

Por la noche se estrenará la obra de don Eduardo Marquina "Alondra".

En la sección de hoy en el San Martín se pondrá en escena el vodeville de Fernández Lepiñe y González del Toro "El valiente capitán".

Por la noche, después del entremés "Una conquista militar", se pondrá en escena la comedia de Jacinto Benavente "Rosas de otoño".

La compañía del Victoria reprisa esta noche la comedia en tres actos "El palacio de la marquesa", original del aplaudido autor italiano Alfredo Testoni, vertida al castellano por Lepina y Tedeschi, y que en la temporada anterior fué muy bien recibida en este mismo teatro.

Se anuncia además en la presente semana, la primera representación de la comedia de los Quintero "La musa loca", nueva en el repertorio de esta compañía y en tanto se prepara la comedia dramática del autor francés Capus, "Nuestra juventud" que se estrenará en breve.

El actor Miguel Llopis, del elenco del San Martín, se embarca el miércoles de retorno a España.

TEATRO ITALIANO

Terminó anoche su actuación en el Marconi la compañía Pirovano-Bolognesi.

El retiro de esta compañía es temporario. Reaparecerá después que termine su breve temporada la transformista Fátima Miris, que debutará en estos días.

Esmeralda
Esmeralda 443, U. T. 1983 Av.
Cine alternado con :: :: :: ::
:: :: :: números de variedades
El dueto Negri-Appiani,
Vives-Vacot,
Rapoli artista múltiple

Género chico nacional

En el Nacional se sostiene el mismo programa. En primera sección "El bajo Belgrano" de Ivo Pelay; en segunda "¡Amurado!", de Escobar y en última "El alma del tango" de Roberto Cayol.

En el Buenos Aires ha desaparecido del cartel la comedia de José Antonio Saldías "El compañero de pieza", que alcanzó un buen número de representaciones. Se la sustituye hoy con la revista de Garrido y Honores "A 0.05 el copetín", que ocupa la sección de las 10.

El resto del programa es el habitual: en vermouth y última la opereta bufa de Parravicini y el maestro Payá "Submarino U. 74", y en primera "Los dientes del perro".

Género chico español

El programa del Mayo tiene hoy un especial atractivo. En sección de las 10 hace su debut, interpretando el rol de Margarita de la popular opereta del maestro Luna "Molinos de viento", la tonadillera Rosita Rodrigo. Esta artista hace su debut entre nosotros como tiple de género chico, pues su actuación había sido como tonadillera, en que se hizo aplaudir bastante el año pasado.

Rosita Rodrigo, que debuta esta noche en el Mayo

No obstante su intervención en las obras, tomará parte como tonadillera con su números de fin de fiesta en las secciones vermouth y última de la noche.

El resto del programa para hoy no ofrece ninguna novedad: en vermouth, "La perla del frontón"; en segunda, "El gran sistema", y en última "El teniente alcalde de Zalamea"; esta sección se interesa con las tonadillas de la Rodrigo.

Mañana se reprisará la zarzuela "La soirée de Cachupino".

En la Comedia no hay nada nuevo. El sainete de Asenjo y Torres del Alamo "La Peque resulta grande" ocupa hoy las secciones vermouth y tercera de la noche.

En segunda "El chico de las Peñuelas", de Arniches, y en última la afortunada revista de Franco Padilla, Ballesteros y el maestro Terés, "El calendario festivo".

BELLAS ARTES

EXPOSICION PRINS

Esta tarde, a las 4, se llevará a cabo en el salón Müller, Florida 935, la inauguración de la exposición de las obras de don Enrique Prins.

EXPOSICION GARELLA

En el salón Callao 248, tendrá lugar mañana martes, a las 4 de la tarde, la inauguración privada de la exposición de arte escultórico, donde han de exhibirse los mármoles y bronces debidos al cincel del escultor italiano profesor Antonio Garella, de la Academia de Bellas Artes de Florencia y uno de los más reputados cultores del arte italiano.

VARIEDADES

Hoy debuta en el Marconi el ilusionista Li-Ho-Chang, a quien acompaña en sus experiencias Miss Zennor.

Hoy debutan en el Casino los siguientes números: Otilia García, tonadillera; Loth y Bella Sinó, canzonetistas; Anders, jouglers; Aennie and Carcasse, ciclistas cómicos; y los duetistas cómico-líricos Los Rancinis.

Recordamos que hoy reaparece en el Esmeralda el aplaudido dueto cómico Negri-Appiani.

Han terminado su actuación en el Chacabuco los artistas hispanos "Los 3 poetas".

Esta tarde dará una experiencia privada para la cual ha invitado especialmente a el cuerpo médico y los periodistas, el profesor Lafontaine que se hace sepultar permaneciendo debajo de tierra bastante tiempo.

Este extraño personaje hará su presentación pública en el Hippodrome, el miércoles.

Buenos Aires
Compañía nacional de sainetes, zarzuelas, comedias y revistas
MUISO - ALIPPI
Hoy, a las 6: Submarino U 74
A las 9: Los Dientes del Perro, A 0.05 el Copetín, Submarino U 74
Platea, 1 $ por sección

CONCIERTOS

KAREL HAVLICEK

La audición popular celebrada anoche en el salón La Argentina por el joven y eximio virtuoso, congregó un público enorme y constituyó uno de sus mejores éxitos.

Ejecutó integramente el arduo e importante programa con la estupenda virtuosidad que tanto encomiáramos en él, rematando su desempeño tan brillante en el concierto en re de Paganini y en las variaciones sobre la cuarta cuerda del "Moisé" del mismo autor.

El auditorio, que lo aplaudió entusiastamente, le obligó a bisar todos los números del programa y a agregar a éste la "Sérénade espagnole" de Channicade y el "Moment musical" de Schubert.

TRIO DE BARCELONA

Mañana, martes 10, tendrá lugar a las 9 y 15 de la noche, en el salón La Argentina, Rodríguez Peña 361, una audición de música de cámara, cuyo programa estará a cargo del notable conjunto instrumental formado por los señores Ricardo Vives (piano), Mariano Perelló (violín) y J. Pedro Marés (violoncelo), quienes con el concierto de referencia se despiden de nuestro público.

El trío ejecutará el programa que transcribimos a continuación:

I. Andante con variazioni; Trío en re menor, Rameau; a) La Farqueray, b) La Cupis, c) La Marais.

II. Gran trío en si bemol, op. 97, Beethoven: a) Allegro moderato, b) Scherzo, c) Andante cantabile, ma pero con moto, Allegro moderato, presto.

III. Andante, Saint Saens; Seguidillas gitanas, Arbós.

ARTHUR RUBINSTEIN

A beneficio de las Cocinas populares de San Vicente de Paul, el brillante concertista dará esta tarde a las 5, en el Odeón, una nueva audición, en la que ejecutará el programa siguiente:

Primera parte — Sonata appassionata, op. 52, de Beethoven.

Segunda parte — Ondine, Alborada del Gracioso, de Ravel; Lotus Land, de Cyril Scott; Berceuse, Polonaise en la bemol, de Chopin.

Tercera parte — Funérailles, Nocturne. Rhapsodie Nro. XII, de Liszt.

SOCIEDAD NACIONAL DE MUSICA

La Sociedad Nacional de Música, compuesta por los noveles compositores argentinos, y cuyo fin consiste en el fomento de la producción artística difundiendo el conocimiento de las obras, iniciará sus interesantes conciertos del Museo de Bellas Artes, en la segunda quincena de este mes.

Los programas de este año comprenden obras nuevas de los señores Ricardo Rodríguez, José Gil, Athos Palma, Alejandro Inzaurraga, Carlos López Buchardo, Felipe Boero, Carlos Pedrell, José André, Alberto Josué Wilkes, Alberto Machado, Floro Ugarte, César Stiattesi, y otras obras de los señores Alberto Williams, Julián Aguirre, Ernesto Drangosh, Constantino Gaito, Celestino Piaggio y Pascual De Rogatis. Para la ejecución de estos programas, la Sociedad Nacional de Música cuenta con un grupo muy escogido de intérpretes.

En su última asamblea ordinaria, esta asociación ha resuelto crear una nueva categoría de socios, denominada "Socios protectores", quienes, mediante una cuota anual, tendrán derecho a un número determinado de invitaciones, las cuales desde este año, no se distribuirán gratuitamente en el museo, como era costumbre. Las adhesiones a esta categoría de socios pueden enviarse a Arenales 992.

ASOCIACION WAGNERIANA

Homenaje a D. Alberto Williams

En el salón La Argentina, Rodríguez Peña 361, se verificará hoy, a las 9.15 de la noche, una audición de las obras de don Alberto Williams, como un homenaje de la prestigiosa institución al director y fundador de una de nuestras más antiguas academias de música.

El desarrollo del programa estará a cargo de los señores Ernesto Drangosch, Andrés Gaos y Carlos Marchal, y constará de las siguientes [illegible]

Sonata op. 52, para violoncelo y piano: I. Allegro moderato, II y III. Andante, Scherzo, Andante, IV. Allegro appassionato.

Tercera sonata, op. 53, para violín y piano: I. Allegro non tropo, II y III. Scherzo, Romanza, Scherzo, IV. Allegro moderato.

Trío op. 54, para piano, violín y violoncelo: I. Allegro moderato, II. Berceuse, III. Finale.

Los juicios que han merecido las composiciones de Williams, que ya llegan al op. 77, son por todos conocidos. Recordemos sin embargo el del célebre Ignacio Phillipp y del eminente profesor del Conservatorio de Madrid, Carlos Beck. Estos juicios se refieren a las obras de su segunda manera. En las de la tercera manera en que se incluyen sus sinfonías, sus sonatas y el trío, se ha acentuado su originalidad y su tendencia a crear música argentina y americana, como en sus milongas, vidalitas y canciones incáicas, a la vez que a desarrollar la armonía yuxtapuesta, que aparece desde sus op. 13 y 15 (véase el Zueco bailarín y la introducción de su primera obertura, que datan de 1889).

CONSEJO NACIONAL DE MUJERES

Audición Debussy

El miércoles próximo se celebrará en la Biblioteca del Consejo Nacional de Mujeres, una audición en homenaje a la memoria del gran músico francés Claude Debussy.

El ilustrado crítico musical don Miguel Mastrogianni pronunciará una conferencia sobre la obra del maestro: don Rafael González ejecutará "La cathédrale engloutie", "La fille aux cheveux de lin" y "Les collines d'Anacapri"; la señora Antonieta S. de Lenhardisson cantará "Les cloches", "La flute de Pan", "La chevelure" y "La mandoline", y el cuarteto Diapasón, formado por los señores E. Weingand, J. Gil, R. Rodríguez y L. Piaggio, interpretará el cuarteto op. 10, todas composiciones del ilustre músico.

MENUDENCIAS

Paco Ruiz París ha tenido su momento de explendor en los teatros metropolitanos. Elvira Vicente, primera tiple a ratos, también ha merecido los honores de ver figurar su efigie en los programas. Siempre han sido figuraciones relámpagos; pero la gente se ha habituado a ello. Y como hoy han sido desalojados por compañeros más afortunados de los escenarios porteños, han tenido un gesto heróico: han organizado compañía y se largan al bosque.

Conservan los puestos conquistados. La única diferencia es la que representa trabajar para el público del Tandil o para el de esta capital.

A la inversa de los nombrados, el actor Luis Navarro Sola abandona sus correrías provincianas y se reintegra a la actividad teatral metropolitana.

Navarro Sola ha sido cabeza de compañía en accidentadas giras por el interior. Vuelve desencantado de esas figuraciones que no dan ningún provecho positivo y sí muchos dolores de cabeza. Prefiere la modesta actuación en un elenco metropolitano, a todos los títulos adquiridos. Es una manifestación de cordura que aplaudimos.

DE EUROPA

ECOS TEATRALES

"Louise"

La representación de "Louise", ha sido un triunfo de la notable artista francesa Genévieve Vix, que ya en "Manon" logró interesar al público liceista y que por su elegancia y belleza llamó la atención desde la primera noche que se presentó en un palco de nuestro Gran Teatro.

LICEO
RIVADAVIA Y PARAÑA
Compañía argentina :: :: ::
:: :: :: de dramas y comedias
CAMILA QUIROGA-S. ROSICH
Hoy, a las 9 p. m.:
El drama en 4 actos
EL DERECHO DE AMAR
Platea con entrada, 2 $

La obra de Gustavo Charpentier, que no es una segunda "Bohemia", como algunos pretenden, requiere ser interpretada por artistas de primer órden. Es una obra intensamente dramática, de mucho colorido romántico, pero realista por su asunto y donde el diálogo se rodea de la música como de una atmósfera sonora, a la manera como posteriormente afirmó una escuela de Debussy. Pero el drama se acusa real y conmovedor en medio de las graciosas sonoridades con que el músico comenta los estados de alma de los personajes y la vida pintoresca de Montmartre. Y así como logra con su "souplesse" armónica, con deliciosas combinaciones instrumentales, darnos la sensación del París bohemio y loco, Charpentier no olvida nunca el momento psicológico de los protagonistas, la situación íntima de las figuras principales, puestas en primer término para destacar mejor el mundo de pasiones que se agita invisible en el fondo de su cuadro.

Se requiere para la interpretación de "Luisa" artistas de primer órden y segundas partes discretísimas, amén de muchos ensayos para preparar un buen conjunto. Porque la obra se desarrolla en una compleja "suite" de episodios, que destacan sus matices aislados y genuinamente en la trama sinfónica; y lo que es un trabajo de primorosa observación, evocador y descriptivo, puede parecer, por insuficiencia de los intérpretes y por descuidos de la dirección artística, una obra abigarrada [illegible] primeros actos. [illegible] las segundas partes eran deficientes y las primeras, con excepción de la señora Vix, salieron apenas del paso. El mismo Padovani a quien después se aplaudió con entusiasmo, por el brío con que llevó el concertante del tercer acto, nos pareció que se dormía un poco sobre la partitura. El tenor señor Pertile, cuya voz no acaba de complacernos, porque es temblona y de timbre desagradable, estuvo discreto, y Bonini, gran cantante, de voz hermosa y buena escuela no reune las condiciones de actor que son necesarias para interpretar un personaje en cuyo corazón rebosan la justa cólera del padre ofendido y el dolor profundo de ver perdida para el hogar honrado a la hija amadísima.

San Martín
:: :: Compañía cómica :: ::
MEMBRIVES - JUAREZ
Hoy, a las 5: El Valiente Capitán. Platea, 1.50 $. A las 8.45: Una Conquista Militar, Rosas de Otoño, Estreno de tonadillas y couplets por Lola Membrives, Platea, 2 $

Un poco a trompicones fueron pasando los dos primeros actos. En el segundo, especialmente, fué un desastre el coro de bohemios, y no salió tampoco a pedir de boca el cuadro del taller. Pero después hubo algo más de seguridad en los artistas y más animación en la orquesta, lográndose interesar al público cuando ya comenzaba a sentir cierta somnolencia.

La buena impresión que sacamos de "Luisa" se la debemos a Genoveva Vix, que siente, que interpreta la protagonista como si la hubiese vivido. Tiene hasta le "physique du role", y sobre todo, tiene el alma parisiense. Bien de voz, aunque como cantatriz no sea una maravilla, se sostuvo sin vacilar un momento en toda la obra y llegó al último acto, con alientos para culminar su excelente labor de manera espléndida. Un poco exagerada en el ademán, en cambio su gesto es siempre expresivo, y en las escenas de mayor tensión halló los acentos justos para conmover al auditorio y provocar el aplauso. La ovación que se le tributó al final fué de las que decoran la vida de una artista.

NACIONAL
Compañía nacional de sainetes :: :: zarzuelas y revistas :: ::
VITTONE-POMAR
Hoy, a las 9.15: El Bajo Belgrano, Amurado, El Alma del Tango
Platea 1 $ por sección

PORTEÑO
Corrientes 846, U. T. [illegible]
CINE Y VARIEDADES
Todos los días nuevo programa
:: HOY, TARDE y NOCHE ::
ALEGRIA y ENHART,
ROSINE y su CARLITOS
[illegible]

CARRERAS DE CABALLOS

HIPODROMO ARGENTINO

LA REUNIÓN DE AYER

PREMIO "JOCKEY CLUB"

CARICATO

Empezaremos este comentario diciendo que ante la superioridad puesta de relieve por Caricato hay que rendirse, las notables condiciones demostradas por el pupilo del Haras Chapadmalal en la Polla de Potrillos y en el clásico Rivadavia dejaron la impresión de que se trataba de un producto dotado de extraordinarias ligerezas, pero su hermoso triunfo en el Jockey Club hace variar esta opinión y ya no hay duda de que el hijo de Croganour es el mejor de la actual generación, uno de esos caballos cuyo paso por las pistas honra al elevage nacional.

No puede pasar tampoco desapercibida la carrera de Fantasío, que es infinitamente mejor a las dos anteriores y que hace suponer que no está tan lejos su rehabilitación, pues aparte del ganador del Jockey Club son pocos los que pueden compararse con el hijo de Old Man entre los productos del año.

La favorita no respondió a las ilusiones de sus partidarios. ¿Se debe la derrota de Su Majestad a que los enemigos son superiores? Esta es al menos la opinión de la mayoría...

Paulonia y Strike hicieron lo que pudieron en un clásico en que se descontaba de antemano el papel que habían de desempeñar.

Divinidad en el clásico Etoile se permitió el lujo de recorrer de uno a otro extremo la distancia y como sacó ventaja en el "pique", la aprovechó desde el primer momento, no pudiendo su enemiga alcanzar en los tramos finales más que a escoltarla a corta distancia.

Caricato y Divinidad han inscripto una vez más sus nombres entre los de los notables caballos que honran el elevage nacional. El primero se ha consagrado, la segunda ya lo estaba...

Primera carrera — Irrisión — No tenía enemigas la hija de Val d'Or en la primera de la tarde y así lo entendió la mayoría que "descargó", (a pesar de que al principio no entró con furia), una montaña de boletos sobre la favorita, hasta el extremo de que llevaba más de la mitad de los jugados.

1100 metros era la distancia a recorrer, y ya ha dado evidentes pruebas Irrisión de que en estos tiros nada tienen que hacer en contra suya esas ilustres mediocridades que intervienen en las "por sumas ganadas". Dotada de extraordinarias ligerezas como no son para ella mayor inconveniente los kilos, sigue fácilmente el tren más violento, o lo hace cuando no hay quien a ello se preste, imponiendo la clase en el momento decisivo.

Muy poco es lo que han realizado sus enemigas de ayer para aspirar a la derrota de la favorita con "sus propios medios", si se diese el caso de que dudiesen variarlos los días [illegible] puede que las pre[illegible] los derechos de entrada, y como decía el baturro del cuento, para mal viaje... mejor que no se molesten.

Segunda carrera—Diamond Queen — Tenía que llegarle el día... como tiene que llegarle la hora de la muerte también. Hay seres que, desde que nacen tienen echada la suerte y no es de las "envidiables", por cierto, la que le espera a la hija de Fervor en el futuro...

Estos productos que pasan por el escenario de Palermo como estrellas fugaces, van a dar con sus huesos poco a poco en los de más baja categoría en cuanto logran una de esas victorias que se adquieren más bien por la inferioridad de los contrarios que por sus propios méritos, aunque se dan repetidos casos de que algunos "rumbeen" para esos lugares sin lograrlo, ya que sus propietarios pierden la paciencia y... lo que más vale antes de que lo consigan. Y conste que a los diez meses de fracasos continuos hay todavía quien tiene ilusiones... ¡Los hay compasivos!...

Diamond Queen hace ya un "tiempito" que viene alternando entre las de su categoría sin poder realizar la proeza, pero como no hay mal ni bien que cien años dure, pudo ayer demostrar a sus partidarios que sus patas se mueven con una velocidad de 30 H. P. comparadas con las de Belladona, Diosma y compañeras de infortunio.

Lo difícil es que la obra tenga "bis"...

Tercera carrera — Toto XII — Cuatro productos figuraban anotados en esta carrera que, según los inteligentes, eran los llamados a dirimir entre sí la contienda y los cuatro ocuparon el marcador. Correspondió el triunfo a Toto XII que era precisamente el que contaba con más "simpatías", en lo cual se demuestra claramente que los catedráticos de Palermo tienen "pupila"...

En las pruebas de tiro derecho el desarrollo no se puede precisar de una manera absoluta que sirva para sacar una consecuencia lógica sobre la que fundar la base que sirva de guía en el porvenir, no es posible saber la suerte que le está deparada a un producto como Toto XII, cuyo principal mérito estriba en poseer una velocidad nada común. ¿Es posible por lo tanto saber a dónde puede llegar? Lo mismo se haría un juicio con una simple partida en buen tiempo que con un triunfo de esta clase, ni es posible de un modo ni de otro, esperemos a que el pupilo del stud Lowland Boy nos demuestre "algo" en el futuro y entonces... le haremos un justo elogio si en realidad lo merece.

Hoy Toto XII no es más que un potrillo ligero y con "eso" no se va muy lejos en estos tiempos...

Cuarta carrera — Fuego y Sangre — La "sangría" que le proporcionó a la cátedra en su anterior compromiso el hijo de Fúlmen ha tenido como recompensa la victoria que ayer se adjudicó para responder al favoritismo de que aquella le hizo objeto. Luego por esta parte el pensionista del stud Los Rosales no ha hecho más que pagar la deuda que tenía pendiente.

Habíamos informado en repetidas ocasiones que el día que a Fuego y Sangre le diese por correr iniciaría la serie de victorias a que tiene derecho un animal de su clase en esas ordinarias pruebas en que figura. Ha llegado el momento, ya "corre" y... ya pueden ir preparándose esos que siempre se consideran enemigos de los más "grandes" y que se achican en cuanto se tropiezan con quien está dispuesto a defenderse.

En adelante aunque, como es natural, Fuego y Sangre soporte más peso, habrá que considerarlo en primera línea entre la categoría que viene alternando porque, según la facilidad con que recorre las distancias en el puesto de peligro, si no encuentra enemigos es porque sus medios se encargan de dejarlos a respetable distancia.

Fuego y Sangre recién nos da muestras de lo mucho que de él se esperaba, hoy se confirman sus bondades, mañana se considerará un caballo útil, después ¿quién sabe adónde puede llegar el que adelanta a pesos de gigante?...

Quinta carrera — Divinidad—El orden de los factores, según afirma la aritmética que es una de las ciencias "exactas", no altera el valor del producto, pero en las carreras no ocurre lo mismo porque como ni son ciencias ni exactas, puede fácilmente la largada alterar el orden de los "factores" al llegar al disco, donde necesariamente ha de hacerse la suma total en el 'debe y el haber de los que tomaron parte en la lucha.

Según el "inapelable" fallo del juez de raya, Divinidad dominó a Omega por medio cuerpo; según los miles de espectadores que presenciaron el hecho, la hija de Bridge of Canny largó con más de un cuerpo a su favor en cuanto se alzaron las cintas. Consecuencia "exacta": el medio cuerpo de ventaja hubiera resultado a favor de la potranca de Los Rosales si se aparea a su enemiga en los primeros metros.

Siempre hemos reconocido a Divinidad como la mejor yegua en training, ni es posible admitir dudas respecto a su superioridad, ni se discuten sus bondades. Hermosa es la victoria conquistada en franca lucha y gran tiempo, pero al ganar "apretada", deja una pequeña duda sobre si es o no capaz de dispensar a su antagonista la ventaja del peso por edad. Poca es la distancia que las separó al cruzar la meta para que pueda negarse ni afirmarse; hay, pues, que esperar el nuevo encuentro, donde seguramente la mayoría hará su preferida a la hija de Your Majesty, lo que equivaldría para probar que son más los que están con nosotros...

De todos modos, la victoria de Divinidad ha probado que es la gran yegua de nuestras pistas en este momento y que puede competir con las mejores potrancas y salir airosa. Ayer dió la prueba...

Quinta carrera (bis) — Caricato. —El ganador de la Polla de Potrillos y del clásico Rivadavia lo fué también del importante premio Jockey Club, [illegible] ya no se discute su superioridad, ya el hijo de Craganour se ha consagrado definitivamente, ya no se ha impuesto en uno de esos rush impresionantes... Siguiendo el tren de Su Majestad, en segundo término durante todo el trayecto aún conservó las energías necesarias para dar cuenta en el derecho de la pupila del Alvear, defenderse de la carga que le llevó Fantasío y cruzar el disco con entera desenvoltura, como un potrillo sobresaliente, como un gran caballo.

Nada hay que añadir por el momento; después de visto el resultado del premio Jockey Club puede hacerse un juicio aproximado respecto a la generación actual y tomando este clásico como base, se saca la deducción de que es bastante pareja en lo que a productos de uno y otro sexo se refiere, haciendo excepción de Caricato, que es el que ha demostrado ayer merecer el título de campeón.

El hijo de Craganour en el premio Jockey Club ha hecho una carrera completamente distinta a las anteriores, y esto prueba precisamente (lo que se dudaba por sus otras victorias), que es un caballo de lucha, que defiende su puesto con coraje y que sus medios le permiten seguir cualquier tren por vertiginoso que sea.

Su triunfo ha sido definitivo. Caricato ha de anotar en su haber sonadas victorias en la temporada. El favorito de los grandes clásicos para productos, ha de ser el notable hijo de Craganour.

Sexta carrera — Cimarrón—Cualquier cosa puede resultar en lotes como el que intervino en el premio Avicenia; la misma razón hay para que llegue al disco el favorito como el que fué olvidado en las cotizaciones aquí, según el dicho popular, a cualquiera que se juegue están bien "tirados" los dos pesos...

Ganó Cimarrón como pudo ser otro; cuestión de suerte; favorecido en la largada, tomó la punta y... lo demás ya se sabe. El hijo de Areole se distanciaba cada vez más de sus perseguidores, luego era fácil comprender que con un poco de "aguante" llegaría felizmente al fin propuesto y no sólo lo tuvo, sino que venía jugando con los "tigres", que no pudieron alcanzarlo en ningún momento, que le permitieron cruzar la raya en cómodo galope con toda la acción de un crack.

No es bueno entusiasmarse demasiado con Cimarrón, porque en resumidas cuentas su triunfo no lo merece, y porque además hay que anotar para la verdad de la historia contemporánea del turf, que Habano, su principal enemigo, según pudo verse, largó con desventaja, forzó mucho "de abajo" y ese gasto de energías tuvo que hacerle falta a la hora de "dar caza" al puntero.

Pero esto no obsta para que se considere a Cimarrón un elemento de los más útiles del lote, más útil ayer por lo menos...

Séptima carrera — Le Temps—Indiscutiblemente este hijo de Old Man es un gran caballo. Su triunfo en el handicaps de 1700 metros sobre animales de reconocido mérito lo demuestra sin lugar a dudas. Cuando alterna con elementos mediocres si sale victorioso un caballo como Le Temps no tiene gracia aunque lleve plomo por toneladas, lo notable es dominar a un lote de "escogidos" entre lo mejor, luchar como un crack y marcar un tiempo record en la distancia, en eso está la gloria y el que la quiera que la gane, como ayer la ganó el pupilo del stud Jaen A.

EL PREMIO "JOCKEY CLUB"

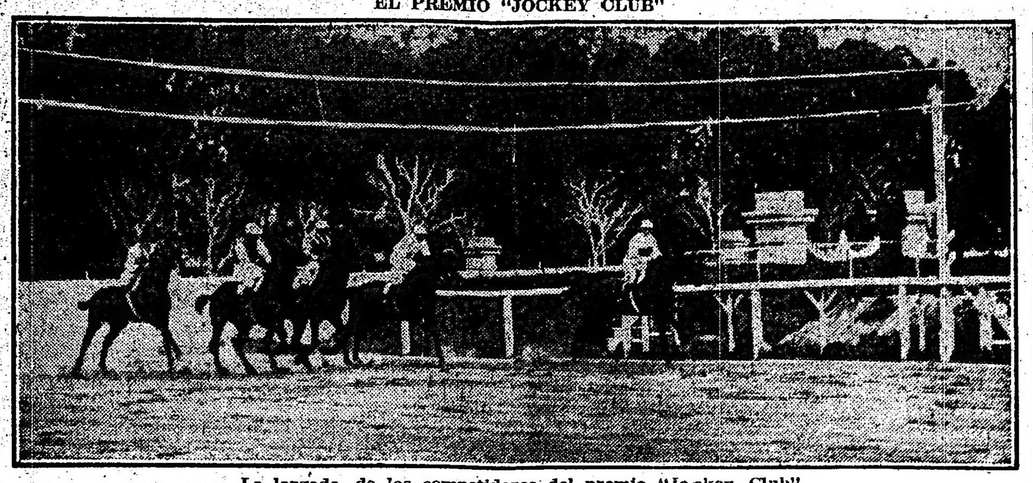

La largada de los competidores del premio "Jockey Club"

La vuelta al codo para entrar a la recta final

La llegada: 1.º Caricato (D. Torterolo), 2.º Fantasío, 3.º Su Majestad, 4.º Paulonia

Siempre hemos tenido (y con nosotros la mayoría de los aficionados) de Le Temps un elevado concepto, pero asimismo dudábamos de que entre esta clase de caballos "resultase" el hijo de Old Man, por mucha que fuese la ventaja que le diesen sus enemigos. Sin embargo ayer se ha visto lo contrario y Le Temps anotó en su haber la más hermosa de sus victorias debida, en parte, a la magistral forma en que fué dirigido por el jockey Acosta, profesional que fué el heroe del día, logrando trasponer el disco en ganancia en cuatro de las nueve pruebas de que se componía la reunión.

Le Temps se incorpora de hecho al conjunto de los elementos de primera fila y si ayer marcó un tiempo record, con 48 kilos con más plomo les hará marcar tiempo al menos...

Octava carrera — Colenso — No creyó la mayoría de los aficionados que este hijo de Orinoco era un valiente y lo olvidó en las cotizaciones por el excesivo peso que llevaba asignado, pero en el pecado tuvo la penitencia, el pupilo del Lagrange abonó a sus "incondicionales" un bonito sport, como para que lograsen el desquite los que lo precisaban e hiciesen fabulosas ganancias los que se juegan hasta los níqueles en la última...

Son pocos los que pueden realizar una performance tan honorable como la de Colenso en un prueba donde se dispensan tan grandes ventajas a caballos que vienen conduciéndose discretamente y máxime cuando se trata, como en el presente caso, de una carrera de aliento donde un kilo pesa "lo suyo" teniendo en cuenta la distancia que no es la de una simple partida para realizar un trabajo en privado.

Sorpresa fué para muchos (y no fueron pocos los que quedaron como es de suponer después de un dividendo de pesos 24.20 en la prueba final) el triunfo de Colenso, pero de estas se ven a diario en Palermo, caballos que se revelan y a los que el plomo nada les importa, y por lo visto a esta clase pertenece el ganador del handicap de larga distancia...

¿Resultará Colenso otro Grey Fox?...

MAXIMO ACOSTA

Ha sido el héroe de la reunión de ayer, habiéndole tocado la dirección de cuatro de los ganadores del día. La primera victoria que obtuvo fué con Toto XII, quien para poder defenderse del ataque de Correcto tuvo que emplearse seriamente; en seguida dirigió con todo acierto al gran favorito Fuego y Sangre; con Divinidad acierta la forma de hacer flaquear las grandes ligerezas de Omega y por último, dirigiendo a Le Temps consigue su más espléndida victoria de la tarde derrotando a Remanso sobre el mismo disco y cuando parecía que el hijo de The Whirpool ya tenía el triunfo asegurado.

Días como el de ayer, son ya varios los que tiene el jockey del stud Montiel en la actual temporada.

DOMINGO TORTEROLO

Al ocuparnos del clásico, en nuestro número de ayer ya hicimos mención de la forma como fué ovacionado el jockey Domingo Torterolo, manifestación que también hizo espontáneamente el público de la tribuna popular.

También el piloto de Caricato ha tenido un buen día, pues a más de esta victoria, cruzó el disco victorioso con Irrisión en la prueba inicial y con Colenso en el handicap final.

DIVINIDAD

Ha realizado la valiente hija de Bridge of Canny una verdadera hazaña en su carrera del clásico Etoile destronando a Omega, que según pronósticos del jockey Englander, debía ser mejor que el mismo Caricato.

Es realmente meritoria la prueba realizada por la yegua del stud Lowland Boy, desde que dispensándole ocho kilos a una potranca tan sobresaliente, no la dejó mover en ninguna parte, recorriendo la distancia de uno a otro extremo, en 1'36" 3/5 la milla.

Tenemos en Divinidad, la prueba de lo que da la actual generación, y de lo mucho que hubiera hecho si sus males a las vías respiratorias no se lo hubiesen impedido. Su triunfo de ayer ha constituído una sorpresa para la mayoría de los sportmans.

EL JOCKEY CLUB

¡CARICATO!

La prueba que necesitábamos para consagrar a Caricato como el mejor producto del año, ya la tenemos. Ayer ha seguido el tren de Su Majestad en todas partes, cómodo, para arremeter en el derecho y finalizar con el empuje de un gran caballo. Esta vez nos ha tocado equivocarnos, y paciencia, porque si hemos desistido del pronóstico lógico, para resolvernos por la potranca, no ha sido por desmerecer a "Craganour", sino porque realmente creíamos a Su Majestad superior, y por la forma como ha corrido la hija de Your Majesty tendríamos que considerar superior a su compañero El Cordobés y eso no se admite ni en Belgrano, ni en Palermo, ni en ninguna parte.

Han correspondido, pues, los honores del Derby Argentino a Caricato, quien sin temor a duda, puede ser clasificado como un caballo muy bueno entre una generación sobresaliente.

El representante del stud Chapadmalal tiene el camino hecho y el Gran Premio Nacional a su disposición. Esa es la impresión general del momento.

NOTAS VARIAS

Irrisión está terminando su serie en la carrera de sumas ganadas.

¡Ya es tiempo!

—Rossie Cheeks se desempeñó bien. Es bueno tenerla en cuenta para otra oportunidad.

—Etchechourry dirigiendo a Diamond Queen ha estado hecho un maestro.

—Belladona a pesar de su hermosa silueta no hace nada por la riña. Es una verdadera insignificante.

—Pampona que hacía su debut se ha desempeñado muy mal.

—Correcto va resultando uno de los potrillos de menos suerte. Ayer cayó batido por una cabeza.

—Fresquete se ha desempeñado muy bien. No tardará en obtener su primera victoria.

—Encantador por ahora es muy flojo. Deja la carrera a mitad de camino.

Puede ser que en cualquier vuelta de éstas mejore notablemente.

—Fuego y Sangre colocado por el entraineur Jaen en tren de serie... ayer obtuvo su segunda victoria.

El hermano de Farruco parece que tiene para rato.

—Remembranza hizo todo lo que pudo... Ocupó el segundo puesto.

—Divinidad ha quedado consagrada como la mejor yegua en training.

—Omega ha corrido bien, pero no como se esperaba.

—El triunfo de Caricato ha sido ruidosamente festejado.

Había muchos motivos para anhelar esta victoria.

—Fantasío ha corrido ayer como un tigre. Llegará el día que ha de ratificar en un todo nuestros juicios sobre sus bondades.

—Su Majestad ha hecho un tren desordenado. Ha pasado los primeros 200 metros, a razón de seis segundos.

—Paulonia no se ha movido de la colocación que tomó desde la salida.

—Lo mismo hizo Strike.

—Cimarrón ha obtenido su segunda victoria de uno a otro extremo. Fué bien aprovechado por su entraineur.

—Habano en tren de "fija", se conformó con el segundo puesto.

—Golden Tip ha corrido bastante bien.

—El favorito Royal Sir no tuvo figuración alguna.

—Con Le Temps daba doblete el entraineur Jaen y obtenía su cuarta victoria en la tarde el jockey Acosta.

El hijo de Old Man ha marcado un verdadero record en la distancia ¡1'42" 2/5! los 1700 metros.

—Remanso que reaparecía ha producido una honorable carrera.

El hijo de The Whirpool ha caído vencido en los tramos finales.

—Saint Emilión dispensando tantos kilos ha caído vencido, pero en un tiempo extraordinario.

—Florilegio quedó completamente rezagado en la largada.

—Colenso a pesar de sus 60 kilos se impuso en el handicap final.

—Charm se vé que no es el caballo de otras épocas.

—Encomio esta vez fracasó.

LOS PRODUCTOS DE AYER

Han abandonado la categoría de perdedores en la reunión de ayer: Diamond Queen y Toto XII.

La hija de Fervor por más que ha obtenido una fácil victoria, puede decirse que su actuación en las pistas de Palermo ha de ser limitada y los mismos cálculos pueden hacerse de Toto XII, quien para ganar su primera carrera ha tenido que disputar varias pruebas. También es cierto que a esta altura del año, hay productos que todavía están en perdedores, porque realmente sus medios son muy escasos.

LOS VENCEDORES DE AYER

Nombres	Sumas ganadas Antes	Ayer	Total
Irrisión	17.850	3.500	21.350
R. Cheeks	12.300	350	12.650
Huanguelén	14.250	—	14.250
D. Queen	400	4.000	4.400
Yaví	400	400	800
Belladona	400	—	400
Toto XII	400	4.000	4.400
Correcto	1.200	400	1.600
Fresquete	800	—	800
F. y Sangre	3.500	3.500	7.000
Re'branza	7.750	350	8.100
Fucho	5.050	—	5.050
Divinidad	76.890	14.068	90.958
Omega	15.600	1.848	17.448
Caricato	47.570	28.500	76.070
Fantasío	50.792	3.000	53.792
Su Majestad	30.600	1.500	32.100
Cimarrón	4.400	4.000	8.400
Habano	4.800	400	5.200
Chimbo	4.450	—	4.450
Le Temps	29.300	5.000	34.300
Remanso	62.900	500	63.400
S. Emilión	168.836	—	168.836
Colenso	49.150	4.500	53.650
Charm	39.150	450	39.600
Humbertito	32.500	—	32.500

ACTEON

Para el jueves figura inscripto en perdedores Acteón, donde será dirigido por Englander como ya hemos noticiado por haberse resuelto reemplazar al freno con el filete.

Es de esperar que en esta ocasión el hijo de Diamond Jubilée no ha de ser vencido.

HANDICAPS

Para la reunión del domingo 15 de septiembre, se han hecho las siguientes asignaciones de peso:

Premio Dijital, 1600 metros: Mirabeau II 60 kilos, Ramalero 59, Grey Eyes 58, Briand 54, Brisk Up 54, Fortune 53, Fiador 52, Hurgón 52, Sable 51, Marline 50, La Pingüina 49.

Premio Trésor, 2500 metros: Colenso 62 kilos, Espartal 61, Bis 60, Cracker 59, Bedz 50, Rasante 56, Charm 53, Humbertito 52, Fortín Uno 50, Hurgón 50, Charol 47.

NOTICIAS GENERALES

En la reunión de ayer en Palermo fueron multados: en 20 $ Jenaro Larrosa, por cambiar monta a último momento; en 50, F. Arcuri, por no conservar su línea; y en 100, J. Echechuri, por orden del starter.

—La forma de evitar las comunicaciones telefónicas desde el hipódromo Argentino, se hará instalando allí un conmutador y una telefonista que solamente comunicará por los aparatos que indique la comisión de carreras.

—Diamond Queen, procede del establecimiento del señor Ferraro y no fué presentada en los remates de productos.

—Divinidad ha ganado este año 47.168 $ y un total de 90.958. Ha sido ratificada en el premio de Honor 3500 metros, que se correrá el domingo; pero probablemente no correrá por hallarse también Botafogo.

—Caricato ha ganado 75.090 $. Reaparecerá el 13 de octubre en el Gran Premio Nacional, 2500 metros, para productos, peso 57 y 54 kilos.

—El aprendiz S. U. Morales ha ganado hasta la fecha 42 carreras.

LOS HANDICAPS

Ha llamado la atención que en el premio Florilegio del próximo jueves se hayan producido tantos forfaits. El comisariato ha tomado por primera vez intervención en este asunto, medida que aplaudimos y que en infinidad de ocasiones hemos aconsejado, por no estar de acuerdo con las facultades amplias que en todo momento se le ha dado a la comisión de handicaps.

De la investigación hecha se desprende que de la línea establecida entre Sin Rumbo, Cavador y Fortuné que fueron anotados con el fin de favorecer al hijo de Pelayo, quedó éste colocado en condiciones tan favorables que todos los anotados han tenido que desertar.

Cavador es realmente un caballo que cuando es presentado en condiciones con ese peso, domina a los mejores caballos de handicaps.

FANTASIO

La carrera producida por el hijo de Old Man en el gran premio de ayer, ha sido muy buena. Ha dejado la impresión de que en buenas condiciones es un producto superior y que en cualquier momento ha de confirmar los méritos que se le atribuían en el comienzo de su campaña.

El entraineur Bentancour tiene esperanzas de colocarlo en óptimas condiciones para el Gran Premio Nacional y de que ese día de una fiel prueba de sus bondades.

MARETTE

De acuerdo con su última carrera, tiene Marette para el jueves una brillante oportunidad de obtener su segunda victoria.

La pupila de Salvatti, después de su segundo puesto de Araña ha quedado en óptimas condiciones.

TURF EUROPEO

El barón Edouard de Rotschild acaba de vender, en Francia, a M. H. Blum los pur sang Plantagenet, Pindare y Veni Vici, que acaban de desempeñarse honorablemente en las pruebas de selección de 1916 y 1917, así como Trapogan (de 3 años) que ha realizado una hermosa campaña el año último.

Estos caballos han sido embarcados para San Sebastián, donde tomarán parte en las carreras que se están disputando actualmente.

Con el mismo fin, monsieur Jean Cerf adquirió a los productos Minareta, por Conquistador y Janina y Scambietta, por Conquistador y Gambillense que le fueron vendidas por Mr. Camille Blanc.

De esta misma procedencia adquirió el entraineur Frank Turner a Raphael, por Conquistador y Royale, y Libretille, por Conquistador y Lérida.

Estos últimos productos han sido embarcados con destino a Italia.

El Derby Irlandés ha sido ganado este año por King John, propiedad del capitán G. Loder que consiguió imponerse sobre Sari Bahr, Navarre y cuatro productos más.

King John, es hijo del gran caballo francés Roi Herode (Le Samaritain) y de Miranda, propia hermana de Pretty Polly (Gallinule y Admiration).

Acaba de morir en Inglaterra el conocido entraineur W. Robinson, después de haber realizado una campaña honorable en el ejercicio de su profesión.

Sus mejores triunfos los obtuvo como entraineur con Vedas, ganador de las Dos Mil Guineas en 1906; Winkfield's Pride, ganador de Lincolnshire y del Cambridgeshire en 1896 y del Prix du Conseil Municipal en 1897 y con Craganour, distanciado del primer puesto en el Derby de 1912.

Antes W. Robinson llevó a la victoria como jockey a Kilwarlin y a Seabreeze, ganadores del Saint Leger y a Bonavista, ganador de las Dos Mil Guineas.

La muerte de W. Robinson ha sido muy sentida en Inglaterra entre el elemento turfista.

MAX LINDER

1'4" en 1000 metros

Como puede verse por el tiempo que empleó el sábado en recorrer la partida (con el aprendiz Nicolás Berazategui), el "Rey de la risa" no realizó esfuerzo alguno, pero esto no obstante, como se encuentra el hijo de Master Willie dispuesto para hacer su rentrée, se ruega a los aficionados que no lo pierdan de vista.

Max Linder está como en sus mejores épocas.

SERENIDAD

41" 2/5 en la partida

Como hija de Jardy es veloz y como de su estado se espera que en esta nueva etapa logre la segunda victoria porque viene bregando desde su "más tierna edad..."

La hermana de Vicente López dirigida por Aurelio Baistroqui cubrió anteayer los 700 metros en 41" 2/5, luego es lógico que la sorpresa no se haga esperar.

FORTIN UNO

49" en 800 metros

Este hijo de Orange ha recuperado el estado de preparación indispensable para que sus partidarios puedan tenerla la misma confianza que "le depositaron" en sus últimos compromisos.

El pupilo del stud La República con la dirección del aprendiz Nicolás Berazategui marcó 49" en los 800 metros.

BAJEL - BRIAND

1000 metros en 1 minuto

Esta pareja del entraineur Olivieri anda mucho en sus trabajos y como en público también son de los que suelen "responder", deben tenerse en cuenta al ser presentados en los compromisos en que intervendrán en breve.

Bajel y Briand con Fenucci y Englander, respectivamente, cubrieron en 1 minuto la partida de 1000 metros en que se cotejaron el sábado de mañana.

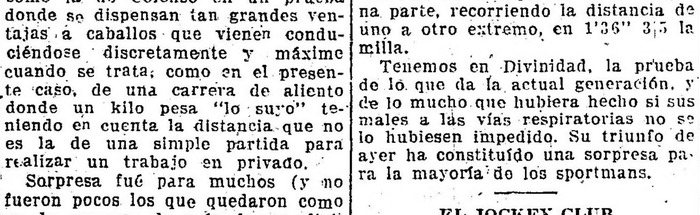

Llegada de la quinta carrera: 1.º Divinidad (M. Acosta), 2.º Omega

CRONICA DEPORTIVA

FOOTBALL

LOS MATCHS DE AYER

Racing v. Boca Juniors—

En Avellaneda tuvo lugar ayer este importante match por el campeonato de primera división. La reciente derrota sufrida por Racing frente al mismo adversario de ayer, tuvo la virtud de hacer aumentar el interés que siempre despierta un match entre ambos equipos.

Y es así que pudo señalarse la presencia de cerca de 10.000 personas que llenaba totalmente las amplias tribunas del field citado. En todo momento prodigó aplausos a sus favoritos, acrecentando de este modo el entusiasmo que existía antes de iniciarse la brega.

Racing obtuvo una merecida y bien amplia victoria que no deja lugar a dudas de que es nuestro mejor cuadro. Todos sus componentes hicieron derroche de entusiasmo y energía, imponiéndose sobre su fuerte contrincante.

Boca Juniors hizo todo lo que estuvo a su alcance para salir airoso, sin que lo consiguiera, debido a la evidente superioridad del team racinguista. Si alguien merece ser elogiado en el team vencido es el jugador R. Corvetto, un half de porvenir, que desbarató en encomiable forma numerosísimos avances de la línea delantera local.

El match adquirió suma lucidez, originándose bonitas jugadas que el público premió con sus aplausos.

Al llamado del referée Germán Guassone, los teams formaron así:

Racing: M. Croce; R. Castagnola y A. Reyes; E. Macchiavello, F. Olazar y A. Ohaco; N. Perinetti, A. Zabaleta, A. Marcovecchio, N. Vivaldi y J. Hospital.

Boca Juniors: A. Tesorieri; B. Anglese y A. Aquila; A. López, R. Corvetto y J. Becas; P. Calomino, A. Garassino, A. Martín, E. Briccheto y A. Sánchez.

Racing resultó vencedor en el sorteo, debiendo iniciar el juego el centreforward boquense, pero el primer avance es malogrado por la defensa racingnista.

Tesorieri tiene que actuar ante varios shots de Vivaldi y Zavaleta, haciéndolo en encomiable forma.

Recién a los 27 minutos de este tiempo, obtuvo Racing su primer goal, en la siguiente forma:

Anglesse cede un corner, que dirige Marcovecchio en buen estilo, permitiendo a Perinetti para que con un golpe de cabeza señalara el goal.

Siete minutos más tarde, Racing aumenta la ventaja, pues Zavaleta recibe la pelota de un rechazo de Tesorieri y con un fuerte shot marca el segundo tanto.

Sin sufrir modificación el score, finaliza el primer tiempo.

A los 7 minutos de reiniciado el juego, Zavaleta dirige un oportuno centro, que da oportunidad a que Perinetti, después de esquivar a varios contrarios, marque el tercer goal de Racing.

A los 23 minutos, Boca Juniors obtiene su único goal. Martín obtiene la pelota y después de correrse breve trecho, la cede a Calomino; este esquiva a Macchiavello y Reyes y dirige un centro que permite a Garasino marcar el tanto con un fortísimo shot.

Vivaldi señala a los 38 minutos el cuarto y último goal del Racing.

Poco después finaliza el match con el siguiente resultado:

Racing 4
Boca Juniors 1

San Isidro v. Sportivo Barracas—

En el campo de deportes que el primero posee en la localidad, se encontraron ayer estos dos bandos por el campeonato de la división superior.

El partido fué interesante, jugándose con entusiasmo por conseguir la victoria.

El cuadro local que en esta temporada viene realizando un lucido papel, ayer consiguió otra victoria en forma meritoria, en cambio su rival que al empezar la temporada "se creía" que sería uno de los candidatos a obtener el título de campeón, fué vencido varias veces, siéndolo ayer nuevamente.

Al llamado del juez se alistaron los teams así:

San Isidro: R. Cravallini; A. Bruno y R. Recanatini; B. Yanón, E. Pérez y J. Cilley; E. Fernández, J. Fernández, A. Martín, S. Sayanes y J. Alzúa.

Sportivo Barracas: S. Moreira; J. Podestá y J. Aller; J. Illán, J. Cumo y J. Ventureira; A. Vázquez, A. Sisto, J. Amores, A. Rosado y A. Pradano.

En los primeros minutos el juego estuvo repartido, haciendo ambas líneas delanteras excursiones a los campos contrarios, hasta los 30 minutos en que J. Fernández en un esfuerzo meritorio anotó para su bando el tanto del triunfo y único de la tarde.

El equipo de Sp. Barracas, cinco minutos después, se redujo a diez hombres, debido a que Podestá se retiró del field, sentido de una antigua dolencia, terminando el primer tiempo.

Vueltos al field, después del descanso, el equipo local, debido a que el cuadro visitante estaba debilitado, presionó en la ofensiva, pero la buena actuación de la defensa contraria, y la poca decisión de sus forwards en los momentos finales no les permitió aumentar el score.

Al terminar el tiempo reglamentario, el score era el siguiente:

San Isidro 1
Sportivo Barracas 0

Estudiantes de La Plata v. F. C. Oeste—

Por el campeonato debían medirse estos dos cuadros y numeroso público acudió a presenciar el match que desde temprano rodeó el cómodo field que los primeros poseen en La Plata.

Al llamado del referee, Colombi, se presentaron dos cuadros en la siguiente forma:

Estudiantes de La Plata: Lestonau; Gallo y Tolosa; Tetamenti, Ferreira y Ghisotti; Rippa, Izaguirre, Leonardi, Latorre, Lelongh y Calandra.

F. C. Oeste: Garbagnatti; Merighetti y Rossi; Valentone, Poggi y Thirena; Crespo, Pini, Pezzetoni, Rossi y Mirason.

Ganador del sorteo el cuadro local pone en juego la "ball" Pezzetone, quien la cede a Crespo, el cual en rápida carrera hace centro, y cuando Pini, en posesión de ella, iba a hacer el tiro final, Gallo lo despoja de la "ball" en un meritorio esfuerzo.

Un córner cedido por Merighetti es impulsado por Calandra, pero la oportuna intervención de Pini aleja el peligro.

Leonardi a los diez minutos al recibir un pase de Izaguirre, se corta y desde escasa distancia, malogra el tiro final haciéndolo desviado.

Pini avanza en rápido rush, y cuando había anulado la acción de Girotto y Ferreira, Gallo, que también a su vez había sido pasado por Pini y viendo que éste se disponía hacer el tiro final en las inmediaciones del arco final, lo toma a éste del brazo, deteniéndolo en su avance, pero el referee, que se encontraba mal colocado, sólo vió la acción de Pini al querer rechazar a Gallo en su actitud y cobra fould a favor de los locales, malogrando de este modo una espléndida oportunidad de los verdes para abrir el score.

Calandra obtiene a continuación un corner de Merighetti, que, tomado por el primero, produce una sgrimaje frente a la valla de los visitantes, rechazando Garbagnatti, sin alejar, lo que da ocasión a Rippa a ensayar un fortísimo shot, que pega en el ángulo derecho del arco, saliendo afuera.

Los locales presionan, pero la oportuna intervención de la defensa visitante malogra todos los avances. Estando en la ofensiva Estudiantes termina el primer tiempo reglamentario.

Vueltos al filed los 2 cuadros, inicia el juego Leonardi, cediendo la "ball" a Izaguirre, pero éste es detenido en su avance por Valentone, quien la cede en buen momento a Crespo, que corre por su ala y prueba desde lejos por intermedio de Pini a Lestonau, que rechaza sin esfuerzo.

Vuelven los locales a presionar, y Garbagnatti cede corner que, tomado por Calandra, produce un entrevero ante la valla de los visitantes, alejando Merighetti el peligro.

Por un pase de Leonardi a Calandra, éste pierde la mejor oportunidad de la tarde para abrir el score, para su bando, pues al arquero visitante y a escasa distancia, tira desviado.

Merighetti detiene en forma brusca a Calandra y el puntapié libre pateado por el mismo, no da resultado por ser desviado.

Leonardi comete foul a Garbagnatti, y el tiro libre hace avanzar a los visitantes y Gini desde lejos tira, encontrando al arquero en su puesto.

Faltando diez minutos, los locales ejercen un dominio absoluto y sólo la oportuna intervención de Garbagnatti, Merighetti y Rossi, que juegan en espléndida forma, no da resultados prácticos a los locales.

Izaguirre, faltando dos minutos, se corre por el centro del "field", salvando a Merighetti y Rossi, pero el tiro de éste resulta desviado.

Cuando se dió por terminado el encuentro, el score era de:

Estudiantes de La Plata . . 0
F. C. Oeste 0

Porteño v. River Plate—

En la cancha que posee el primero en Golf se jugó ayer tarde este partido por el campeonato de primera división.

El encuentro resultó muy reñido e interesante en el primer tiempo, pues ambas vallas peligraron por igual. No así en el segundo período, en que el cuadro local contó con el viento a su favor y ejerció un pequeño dominio sobre su rival, y si no consiguió aumentar el score, se debe a la mala dirección de los tiros finales de sus delanteros y a la buena forma en que actuó Isola.

A las 3 y 5 p. m., al llamado del referee, los cuadros formaron así:

Porteño: J. J. Rithner; E. Uslenghi y A. Arrieta; J. Ayala, H. Ríos y V. Abadía; A. Bilbao, A. Bottaro, J. Clarke, O. Lizarraga y P. Polimeni.

River Plate: C. Isola; A. A. Chiappe y P. Calneggia; E. Solari, C. García y H. Simmons; E. Medone, J. Laiolo, A. Ameal, N. Rofrano y S. Ortelli.

Ganador del sorteo el capitán de River Plate, decidió jugar con el viento a su favor. Iniciado el juego por Clarke, el primer avance fué rechazado por la defensa visitante.

En este primer tiempo, se produjeron varios corners a favor de ambos cuadros, que no dieron resultado.

Cuando terminó la primer parte del juego, ninguno de los dos bandos en lucha había conseguido abrir el score. En el segundo período, el team local que contaba con el viento a su favor, se situó en la ofensiva. A los 5 minutos, los visitantes consiguen su único tanto, marcado por Rofrano, en posición completamente offside, que el juez lo sancionó.

No había transcurrido un minuto, cuando Calneggia comete un hands dentro del área peligrosa; el juez acordó el puntapié libre, que bien tomado, Uslenghi iguala posiciones.

A contar desde este momento, el juego volvióse equilibrado; no obstante, el cuadro local llevó más ataques que su rival, y si no consiguió modificar el score, se debe a la buena actuación de la defensa visitante.

Cuando el juez dió por terminado el match, el score era el siguiente:

Porteño 1
River Plate 1

Platense v. Atlanta—

En la cancha que el segundo posee en el parque Chacabuco, se jugó ayer tarde este partido por el campeonato de primera división.

El encuentro resultó muy reñido e interesante, pues un avance de uno era contestado por otro del contrario.

Al terminar el match, el referee fué agredido por una parte del público, resultando lesionado.

A las 3 y 10 p. m. al llamado del juez C. Zanolo los cuadros formaron así:

Platense: A. Cositorto; A. Ansaldo y E. Berti; D. Santangelo, J. Zacheo y A. Felisari; J. Felisari, M. Balmaceda, A. Santangelo, M. Piaggi y J. Manzini.

Atlanta: B. Nuin; R. Valentini y E. López; S. Médici, M. Busso y J. Celico ;N. Iriarte, A. Tasin, M. Deibe, J. Deibe y M. de Césari.

Ganador del sorteo el capitán visitante, correspondió iniciar el juego a Deibe, que hizo avanzar su línea, pero este primer ataque fué rechazado por la defensa visitante.

A contar desde este momento el juego resultó muy lucido por ambas partes.

A los 36 minutos Santangelo marca el único goal para Platense.

Minutos más tarde termina el primer tiempo.

En el segundo período el juego tuvo las mismas características que en el anterior y cuando el referee dió por terminado el match, el score era el siguiente:

Platense 1
Atlanta 0

Columbian v. Arg. de Quilmes—

Por el campeonato se jugó ayer tarde el partido concertado entre Columbian y Argentino de Quilmes, en la cancha que el primero posée en las calles Iriarte y Santa Elena.

Numerosa concurrencia asistió al match que prometía ser reñido en atención a la mala ubicación de ambos teams en el campeonato.

Columbian obtuvo, un merecido triunfo, pues, ejerció dominio sobre su adversario.

Parece ser que Argentino de Quilmes protestará el match por algo que se refiere al jugador Dannaher y que trataremos con detención mañana.

A las órdenes del referée Coocke los teams formaron así:

Argentinos de Quilmes: M. R. Duque, J. Ortega, R. Martínez, A. Capurro, J. S. Giudice, E. Lavanere, F. Terpin, I. Avila, F. Cabano, D. Ventura, R. Fraga Patrao.

Columbian: A. Caballero, O. Olazar, R. Martínez, S. Pardo y J. Giocoechea, E. Sacchi, A. Arroyuelo, G. Dannaher, O. Olivieri y M. Martínez.

Inicia el juego Dannaher con un pase a Olivieri que rechaza Giudice. A los 5 minutos Sacchi corre y hace un centro que tomado por Dannaher sale afuera. A los 15 minutos Ortega hace fould a Martínez, patea el mismo sin resultado. A los 18 minutos un tiro de Cabano es bien detenido por Caballero.

Sin otra alternativa termina el primer tiempo.

En el segundo tiempo se nota un leve dominio por parte de Columbian. A los 7 minutos del Giudice se retira del field por haber sufrido un accidente casual, y vuelve a los 5 minutos. Continúa el juego muy equilibrado y cuando se llevaban jugados 40 minutos se produce el goal de la tarde, en la siguiente forma: Sacchi obtiene la pelota y se corre con ella un buen trecho y hace un centro que es bien tomado por Dannaher, quien con un tiro fuerte y esquinado vence por única vez a Duque, terminando el partido en seguida con el resultado siguiente:

Columbian 1
A. de Quilmes 0

Tigre v. Gimnasia y Esgrima de La Plata—

El cuadro de los "mens sana" platenses se tuvo que trasladar al Tigre para disputar el match arriba indicado.

Fué uno de los partidos más reñidos de la tarde, donde se vieron bonitas jugadas aplaudidas por el numeroso público concurrente.

Siendo las 2.45 de la tarde al llamado del juez, señor Abelardo Piovano, los cuadros formaron así:

Tigre: G. Magistretti; L. Ghilardi y A. Juamperez: R. Bruzzone, F. Cernico y J. Accinelli; A. Tomatti, P. Boide, M. Querido, L. Pravatto y C. Micheli.

Gimnasia y Esgrima de La Plata: E. Fernández; H. Sancet y J. Iglesias; R. Naón, E. Guruciaga y J. Vuotto, I Bulla, R. Felices, L. Caldera, J. Caldera y H. Negri.

Ganado el sorteo por los visitantes inicia el juego M. Querido pasando la pelota a Bride que hace una corrida sin resultado. Se nota un tiro de Felices que pasa rozando el travesaño. El juego se hace sumamente movido e interesante. localizándose en el centro del campo, debido a la buena actuación de ambas defensas.

Habían transcurrido 30 minutos de juego cuando Tomatti hace un centro, Sancet intenta devolverla, pero erra el shot cayendo la pelota en poder de Micheli que con un fuerte tiro bate a Fernández, anotando así el primer tanto a favor de su bando.

Poco después Fernández se ve obligado a intervenir para detener varios tiros de Querido y Boide.

Termina el primer tiempo sin otra modificación en el score.

Después del descanso reglamentario vuelven los jugadores al field iniciando el juego Caldera, pero pronto pasa la pelota a poder de los locales que tomada por Boide lleva un avance hacia la valla visitante, pero acosado por Iglesias la cede a Micheli que desde larga distancia bate por segunda y última vez a Fernández, con un shot fuerte y rasante.

No por esto se desanimaron los visitantes, que llegaron por momentos a dominar a su adversario hasta que a los 25 minutos, Caldera se corre por el centro del field y cerca del arco cede a Felices quien desde corta distancia no tiene dificultad en batir a Magistretti con un tiro bajo.

Este tanto sirvió de acicate a los jugadores visitantes que llevan repetidas cargas a la valla adversaria sin resultado, pues la defensa local hace un gran match. Poco después se oye el silbato del juez indicando la terminación del match, que arroja el siguiente resultado:

Tigre 2
G. y Esgrima La Plata 1

De Tigre se distinguieron Magistretti, Cernich, Bruzzone y el debutante Micheli.

De Gimnasia y Esgrima, Fernández, Naón e Iglesias en la defensa, Bulla y los hermanos Caldera en el ataque.

El juez Abelardo P. Piovano dirigió el encuentro en forma encomiable siendo felicitado al terminar el match por ambos capitanes.

Estudiantes v. Huracán—

En el campo de deportes que posee el primero en Palermo se jugó ayer tarde ante regular concurrencia, este encuentro por el campeonato de la división superior.

El partido resultó muy reñido y lleno de jugadas agradables.

De ambos cuadros sobresalieron las defensas, no así sus delanteros, que en los tiros finales estuvieron muy mal.

A las 3.15 p. m. al llamado del juez, los equipos se alistaron de la siguiente manera:

Estudiantes: M. A. Arigós; A. Paolucci y J. D. Brown; M. Madero, L. C. Bownas y J. Madero; L. Lagarde, J. Casaubón, F. Casado, A. E. Ochandio y A. Bordieu.

Huracán: F. Pazos; N. Acosta y A. Alberti; S. Barbera, M. Bassadone y P. Martínez; M. Ginebra, J. Laguna, J. Pezzutti, M. Márquez y J. Chavin.

Ganador del sorteo el capitán visitante, inició el juego Casado y en los primeros minutos éste se mantuvo en el centro del field.

A contar desde este momento, se notaron buenos avances de ambas líneas delanteras que anularon bien las defensas.

A los 30 minutos los visitantes consiguen su único goal por intermedio de Pezzutti que al recibir un pase de Ginebra, avanzó breve trecho y venció a Arigós con un tiro débil.

Después del descanso reglamentario se inició el segundo período y de inmediato los delanteros de Estudiantes pasaron a actuar en el campo contrario, dando mucho trabajo a la defensa visitante.

A los 20 minutos de este segundo período Ochandio dirige un fuerte tiro esquinado que el guardián visitante no logra detener, igualando así posiciones.

A contar desde este momento el juego se volvió muy reñido por ambas partes, y cuando el juez dió por terminado el match, el score era como sigue:

Estudiantes 1
Huracán 1

Defensores de Belgrano v. Independiente—

Ante numerosa concurrencia se jugó ayer tarde en la cancha que posée el primero en Núñez este encuentro por el campeonato de primera división.

Al cuadro de Independiente le faltaron cuatro de sus titulares que fueron reemplazados por jugadores de divisiones inferiores.

El team local ejerció sobre su rival un acentuado dominio y si el score no fué mayor, se debe a la buena actuación de la defensa visitante.

A las 3.10 de la tarde, al llamado del referée, señor E. Almeyda Guzmán los cuadros formaron así:

Defensores de Belgrano: I. Giacomelli; A. R. Cortella y J. Molinari; 7. Puricelli, A. Pascuale (cap.) y E. Davido; A. Luna, A. Lolave, C. Giulidori, G. Caldas y F. Roldán.

Independiente: Isusi; Iluca y R. Sande; Cánepa, E. Sande (cap.) y Sacarello; Garré, Mazuco, Ronzoni, Ainsuain y Galeano.

Ganador del sorteo el capitán visitante correspondió a los locales iniciar el juego y su primer avance fué rechazado por Sande.

De inmediato los locales se situaron en la ofensiva, consiguiendo varios corners que no dieron resultado. A los 25 minutos, Roldán dirige un centro que recibe Caldas, y éste cede la pelota a Lolave que con un tiro fuerte y cruzado marca así el goal de triunfo para Defensores de Belgrano. Poco después termina el primer tiempo.

En el segundo período los locales dominaron por completo a sus rivales, pero el score no fué modificado, y cuando el juez dió por terminado el encuentro, era el siguiente:

Def. de Belgrano . . . 1
Independiente 0

Estudiantil Porteño v. San Lorenzo de Almagro—

En la cancha del primero, en el parque Centenario, se jugó este partido correspondiente al campeonato de primera división, en presencia de numerosa concurrencia.

La situación poco cómoda que ambos cuadros ocupan en la tabla del campeonato, hizo presagiar un encuentro reñido, dado que los bandos en lucha agotarían sus recursos a fin de obtener los dos puntos que afirmara su permanencia en la división en que militan.

No fué así sin embargo, y el encuentro careció de interés, aun cuando el match se mantuvo en todo su transcurso muy equilibrado.

El equipo de San Lorenzo actuó enforma más segura que el cuadro local, y si no obtuvo el triunfo, se debe a la buena actuación de la defensa de Estudiantil Porteño.

Los forwards de este último cuadro actuaron en forma irregular, y en los casos en que llegaron a las proximidades de la valla de San Lorenzo, fué en forma individual, sin obtener resultado, dada la eficaz defensa opuesta por los visitantes.

A las 3 p. m. el juez D. Stolbizer, que dirigió el encuentro, llamó a los cuadros, los que formaron así:

Estudiantil Porteño: D. Caldano; A. Moglia y C. Barretto; E. Matozzi, G. Romero y E. Bruno; F. Garasa, A. Lizasso, A. Costas, M. Roldán y A. Egozcue.

San Lorenzo de Almagro: J. Coll; A. Coll y L. Gaddi; J. Lanterno, P. Barrera y J. Urdo; A. Lanterno, C. Botta, A. Elordi, A. Urso y L. Gianella.

Ganado el sorteo de la valla por los locales, inició el juego San Lorenzo, avanzando sus delanteros con decisión y obteniendo a los cuatro minutos el primer tanto a su favor por intermedio de Lanterno, al recibir un pase de Botta.

A partir de este momento, el juego continuó equilibrado, sin producirse jugadas de mayor interés.

Las defensas actuaban muy seguras. A los 43 minutos de este período, Estudiantil obtuvo el empate por intermedio de Costas, al recibir la pelota de un rebote.

En el segundo período, el juego continuó equilibrado, aunque sin mayor entusiasmo por parte de los jugadores.

Los delanteros de San Lorenzo actuaron en este segundo halftime con más eficacia, sin lograr, empero, aumentar el score.

A los 22 minutos, Botta se apoderó de la pelota, esquivó a varios contrarios que le salieron al encuentro y finalizó el avance con un fuerte shot bajo y cruzado que Caldano detuvo arrojándose al suelo.

Minutos más tarde Estudiantil concedió un córner, que, bien tomado por Gianelia, hizo peligrar la valla local, pero Matozzi salvó alejando la pelota de un cabezazo.

Poco después terminó el encuentro sin otras incidencias, señalando el score:

Estudiantil Porteño 1
San Lorenzo de Almagro . 1

ESTADO DEL CAMPEONATO

PRIMERA DIVISION

Posición de los equipos

	J.	G.	E.	P.	Pts.
Racing	14	13	1	—	27
San. Isidro. . . .	16	10	2	4	22
River Plate . . .	14	7	7	—	21
E. de La Plata .	15	7	5	3	19
Platense.	16	7	4	5	18
Boca Juniors. . .	14	6	5	3	17
Sportivo Barracas.	15	7	3	5	17
Independiente. . .	16	7	2	7	16
Tigre	15	6	3	6	15
G. y E. de La Plata	14	4	6	4	14
Atlanta	16	4	6	6	14
Estudiantes . . .	15	5	4	6	14
Huracán.	14	3	7	4	13
S. L. de Almagro.	17	4	5	8	13
Est. Porteño. . .	16	3	6	7	12
F. C. Oeste . . .	16	2	8	6	12
Porteño.	15	4	3	8	11
Def. de Belgrano.	13	4	2	7	10
Columbian. . . .	16	3	4	9	10
A. de Quilmes . .	15	1	5	9	7

DIVISION INTERMEDIA

Posición de los equipos

Sección A—

	J.	G.	E.	P.	Pts.
Eureka	17	10	3	4	23
Vélez Sársfield . .	17	7	7	3	21
Palermo.	15	7	5	3	19
All Boys	15	6	6	3	18
Bánfield.	14	6	4	4	16
Lanús.	15	7	2	6	16
Barracas Central .	13	5	5	3	15
Sp. Buenos Aires .	17	6	3	8	15
Progresista. . . .	14	4	4	6	12
Victoria.	15	2	4	9	8
Arg. Juniors. . .	16	1	5	10	7

DIVISION INTERMEDIA

Palermo v. Bánfield—

Este partido de intermedia había despertado creciente expectativa dado la excelente ubicación de ambos cuadros en el campeonato de su sección, agregado a esto estaba el primer partido jugado entre los mismos en el que ninguno pudo abrir el "score" a su favor.

Por esto desde temprano numeroso público se dió cita en el field de los primeros nombrados en espera de ver desarrollarse el match, haciéndose buen football y de lo cual no quedarán defraudados en sus esperanzas, pues éste dió motivo a presenciar una lucida brega de parte de ambos cuadros.

A las órdenes del referée Sr. Luis Palma y siendo las 3 p. m. se presentaron los cuadros así formados:

Palermo: Masullo; Ceppi y Olascoaga; Rubio, Vaccaro y Beretta; Servidio, Ceppi, Etcheverría, Solari y Caviglia.

Bánfield: A. Strianessi; P. Meriggi y A. Rosetti; A. Frumento, J. Romero y T. Legaretta; R. López, A. López; L. Bermani, S. Burton y J. Lennie.

Ganador del sorteo el cuadro visitante decide jugar con viento a favor, tocándole poner en movimiento la ball a Etcheverría, quien la cede a Solari y hace avanzar a sus ágiles y ya en las inmediaciones del arco defendido por Strianessi la oportuna intervención de Meriggi da por terminada la jugada de Solari continuando el juego en el centro del field hasta que a los diez minutos de juego Caviglia se posesiona de la pelota y después de salvar la resistencia opuesta por Meriggi y Romero hace un fortísimo tiro al arco que es detenido por Strianesi en forma espléndida cuando el tanto parecía inevitable.

Alejado el peligro, los visitantes se muestran peligrosos y varios avances encabezados por A. López y L. Bonnani dan oportunidad a la defensa local a lucirse.

A los 20 minutos de juego Bermani se destaca y corriéndose por el centro del field obliga a la defensa a replegarse y ante el tiro de Bermani, Olascoaga incurre en hans penal que tomado por Burton en forma espléndida da lugar a que Masullo con un encomiable esfuerzo la rechace, impidiendo la caída de su valla cuando el tanto se creía producido. El público ovaciona al arquero local.

Dos corners cedidos por los locales no aportan ventajas a los visitantes.

Strianessi detiene un fortísimo tiro de Caviglia y cede la ball a Frumento, quien avanza, pero la defensa local aleja el peligro circunscribiéndose el juego por largo rato en el centro del field.

Ambos cuadros se esfuerzan en abrir el score a su favor pero las defensas se desempeñan en forma espléndida, dándose lugar a bonitas jugadas que eran aplaudidas por el numeroso público que rodeaba el field.

Sin otras incidencias termina el primer tiempo y después del descanso de práctica, dió comienzo al segundo tiempo en el cual tampoco se pudo abrir el score.

A los quince minutos de juego Beretta rechaza un buen avance de Burton que en combinación con Bermani se acercaban a la valla local y cuando Burton iba a hacer el tiro final, la oportuna intervención de Beretta dió por terminada esta jugada.

A partir de este momento los visitantes ejercen un leve y momentáneo dominio sobre los locales, pero la defensa de éstos se desempeña con éxito, continuando el partido en forma movida y con lucimiento de parte de ambos equipos.

Cuando faltaban cinco minutos para la terminación de dicho match, Ceppi en posesión de la ball salva en rápida carrera a Frumento y Legaretta, pero hostigado por Meriggi hace un medio centro que es tomado por Solari con un golpe de cabeza a pocos pasos de la valla visitante y cuando el tanto parecía que iba a producirse, dado la forma en que fué cabeceado por Solari, Strianessi con un espléndido esfuerzo rechaza la ball.

Etcheverría en posesión de la ball por un pase de Caviglia obliga a la defensa visitante a ceder un corner que tomado por Servidio origina una sgrimage a la que pone fin Rosetti.

En estos últimos momentos de juegos ambos cuadros tratan de definir posiciones, pero sólo en contadas ocasiones tienen que intervenir los guardavallas.

Estando en la ofensiva Bánfield se dió por terminado el encuentro con el siguiente resultado:

Palermo 0
Bánfield 0

Masullo, el guardavalla del Palermo, fué el hombre del field. El back Ceppi estuvo en su día: de los forwards se distinguieron Ceppi y Etcheverría.

De Bánfield: Strianessi, Rosetti y Romero en la defensa. Los forwards bien. El referée Palma correcto.

All Boys v. Vélez Sársfield—

En Segurola y Morón donde tiene ubicada su cancha el primero de los clubs nombrados, se realizó ayer tarde este partido correspondiente al compeonato de intermedia, sección A.

La antigua rivalidad que existe entre ambas instituciones como la excelente colocación que llevan en el campeonato fueron motivos de sobra para que el encuentro de ayer se desarrollara en extremo reñido notándose durante todo el transcurso del mismo hermosas jugadas.

Siendo las 2.45 de la tarde al llamado del referée, señor Migliano ambos equipos se constituyeron en el siguiente orden:

All Boys: Brambilla; Faesto, Guido Spano; Rabecca, Achard, Fernández, Cotero, Barreiro, Roldán, Brisotti y Fraga.

Vélez Sársfield: R. Zúñiga; A. Badaracco y R. Torres; J. Fontana, J. L. Boffi y M. Fontana; J. Brú, H. Bassadone, P. Alessi, D. Schiano y C. Badaracco.

Ganador del sorteo el capitán del cuadro local, correspondió a los visitantes iniciar el juego. Este se mantuvo durante los primeros minutos en el medio del field hasta que a los 10 minutos Badaracco C. marcó con un tiro cruzado el primer tanto para su bando.

Reiniciado el juego volvieron los forwards visitantes a atacar con tesón a la ciudadela contraria poniendo de continuo en evidente peligro a la valla defendida por Brambilla.

Estando Alessi en posesión de la pelota y al disponerse para shotear al arco fué golpeado en mala forma por Roldán dentro del área peligrosa, infracción que el referée castigó con el correspondiente penal. El puntapié libre tomado por Badaracco J. fué convertido en tanto.

A partir de este nuevo goal reaccionan los locales y en uno de sus avances, Cotero con un tiro bajo descuenta ventajas. Poco después termina el primer período.

En el segundo tiempo el juego se hace más equilibrado y All Boys por intermedio de Brissotti consigue el empate.

Poco después Schiano aumenta el haber de su bando con un nuevo tanto, pero Roldán empata nuevamente, batiendo a Zúñiga desde larga distancia con un violento tiro.

Cuando el juez dió por terminado el encuentro el score final era el siguiente:

La gente chic fuma cigarrillos
REINA VICTORIA
HABANO XXX

All Boys 3
Vélez Sársfield 3

Sportivo Buenos Aires v. Victoria—

En la cancha del primero se jugó ayer tarde este encuentro por el campeonato de la división intermedia.

El partido resultó muy reñido e interesante.

En este encuentro se adjudicó el triunfo el cuadro local por un goal contra cero.

Sp. Buenos Aires. . . 1
Victoria. 0

Lanús v. Progresista—

En la cancha di club Gimnasia se jugó ayer tarde esto partido por el campeonato de la división intermedia.

En el primer encuentro que sostuvieron estos dos cuadros, venció Progresista.

El partido jugado ayer resultó muy bonito y lleno de jugadas agradables.

Después de una reñida lucha se adjudicó el triunfo Lanús, por dos goals a uno.

Lanús 2
Progresista 1

Argentino Juniors v. Eureka—

Ayer se encontraron por el campeonato de intermedia, sección A, estos dos cuadros en la cancha que el nombrado en primer término posee en la calle Estomba 502.

Contra lo que se esperaba, el partido resultó interesante, consiguiendo el equipo visitante la victoria por el mínimo score después de reñida lucha.

Eureka, que va a la cabeza del campeonato, ayer venció casualmente, faltando pocos minutos para terminar el match.

El cuadro local jugó con mucho entusiasmo, y salvo Bello, que se portó desastrosamente, y a él se debió la derrota, el team estuvo bien.

Con esta derrota el equipo de Argentinos Juniors no puede ya librarse del descenso a segunda, a pesar de que quizá quede en intermedia debido a que su reserva va a la cabeza de la sección.

Los 90 minutos de juego fueron muy repartidos, hasta que Eureka marcó el goal, dominando ligeramente en los minutos restantes, al terminar el match el score era este:

Eureka 1
Argentino Juniors . . . 0

Los bandos formarían así:

Argentino Juniors: R. Caso; J. Bello y L. L. Cavatorta; C. Felipetti, S. Banquero y S. Bernachi; P. Mónaco, J. Gugliermetti y V. Solucio, J. Caficci y V. Caso.

Eureka: A. Moretto (cap.); A. Brameri y H. Nicolini; C. Filipini, F. Peri y E. Soffano; F. Bienati, F. Galíndez, J. Tubio, A. P. Larmeau y J. Daneri.

SECCION B.

Quilmes v. Almagro—

En Villa Lynch, cancha del segundo, se jugó ayer por la tarde este encuentro correspondiente al campeonato de intermedia, sección B.

Era este el mejor encuentro de la sección, por lo tanto, fué numerosa la concurrencia que lo presenció.

El match fué interesante, consiguiendo Quilmes imponerse por el mínimo score.

Con la derrota sufrida ayer por Almagro, el campeonato en esta sección se hace más interesante, por cuanto ahora los teams de Quilmes y G. y Esgrima que ayer triunfaron, se colocan a sólo dos puntos de Almagro.

Al llamado del referée, los teams formaron así:

Quilmes A. C.: N. Other; A. Cerutti y J. Van Kemenade; E. Durante, J. Pollini y B. Pozzoni; A. Brown, E. Sinclair, J. Falibene, A. Olivari y J. Gil.

Almagro: E. Cappelletti; E. Vieyro y C. Benzi; J. del Giudice, S. Caretta y J. Cappelletti; J. Rubio, A. Palacios, E. Rolandi, Ceferino y J. Adet.

El goal del Quilmes lo marcó Falibene, que con un fuerte shot venció a Cappelletti.

El resultado final fué:

Quilmes 1
Almagro 0

U. Excursionistas v. Gimnasia y Esgrima—

En el field que el primero posee en el cruce de las calles Pampa y Migueletes se jugó ayer este match por el campeonato de intermedia, sección B.

El encuentro fué reñido, siendo presenciado por regular concurrencia, que salió satisfecha del desarrollo del juego.

El triunfo del equipo visitante fué justo, por cuanto ayer jugó mejor que su rival.

El team local, que ha sufrido varias derrotas consecutivas, debe tratar de mejorar su posición en la sección, que es bastante crítica.

Iniciado el juego, los visitantes empiezan a atacar, dando bastante trabajo a la defensa local, la que supo salir airosa en momentos difíciles, pero a pesar de trabajar con entusiasmo, fué vencida en dos oportunidades.

Los locales consiguieron el único tanto por intermedio de Thilhet.

Al terminar el match el score era el siguiente:

G. y Esgrima 2
U. Excursionistas. . . 1

San Telmo v. General Belgrano—

Este partido por el campeonato de intermedia, sección B, se jugó ayer en la cancha que el primero posee en el cruce de las calles Azopardo y Garay. El match fué presenciado por dos delegados de la Asociación.

El cuadro local, que en lo que va de la temporada lleva hecha una campaña encomiable, habiendo el domingo último empatado con Almagro, ayer logró imponerse sobre su contrario.

Iniciado el juego, los locales empezaron a atacar, dando abundante trabajo a la defensa visitante, que hizo un buen partido; no obstante esto, en un ataque de los delanteros de San Telmo, Gitto consigue el goal con un fuerte tiro que halló la red.

No se desaniman los visitantes por este tanto, atacando con bríos pero sin resultado, debido a la actuación de la defensa local.

Cuando faltaban algunos minutos para terminar el encuentro, Brandoli, al recibir un centro de Monti, consigue vencer nuevamente al guardavalla de General Belgrano con un tiro esquinado, terminando el tiempo reglamentario con las siguientes posiciones:

San Telmo 2
General Belgrano . . 0

SEGUNDA DIVISION

FINAL DE COMPETENCIA

Del Plata v. Barracas Juniors —

En la cancha que el club River Plate posee en la dársena sur, se midieron ayer por la final de la Copa de Competencia, segunda división, los equipos representativos de los clubs Del Plata y Barracas Juniors.

El team Del Plata obtuvo un merecido triunfo adjudicándose en esta forma el mencionado trofeo. La brillante actuación que viene desarrollando este equipo en el campeonato de segunda, sección B, es motivo de elogiosos comentarios. Es indudablemente el candidato obligado al ascenso a intermedia.

Barracas Juniors, su temible rival de ayer, cayó vencido por un team que es superior. Hizo todo lo que pudo para impedirlo, sin lograrlo.

El tanto de Del Plata fué señalado por Villita a los 22 minutos del segundo período, quien con acierto dirigió un puntapié penal por foul de Tadriss a Flescas.

El resultado final fué, pues:

Del Plata 1
Barracas Juniors. . . 0

CICLISMO

FEDERACION CICLISTA ARGENTINA

Con la carrera realizada ayer por esta institución se inauguró la temporada ciclista correspondiente al período 1918-1919. La prueba, dividida en tres categorías fué corrida sobre el trayecto Recoleta-Tigre-Núñez (45 kilómetros), con la participación de 26 competidores.

Los resultados generales fueron los siguientes:

Primera categoría: 1o., Antonio Secchi (Walk-Over) en 1 hora, 26 minutos, 40 segundos.

Sagunda categoría: 1o., Eduardo Gobbi, en 1 h. 37 m.; 2o., Pedro Arcos, en 1 h. 43 m.; 3o., M. de la Peña, en 1 h. 44 minutos.

Tercera categoría: 1o., Antonio Mustoni, en 1 h. 29 m. 50 segundos; 2o., Alejandro Zapico, en 1 h. 22 m.; 3o., Joaquín García, a media máquina; 4o., Enrique Meyer, a dos máquinas; 5o., Pablo Bernasconi, en 1 h. 39 minutos 40 segundos; 6o., Antonio Noriega, en 1 h. 40 m.; 7o., Félix Tello, en 1 h. 41 m.; 8o., Reinaldo Pedetti, en 1 h. 42 minutos; 9o., Jesús Souto, en 1 h. 44 m.; 10o., Daniel Veneroso, en 1 h. [illegible] m.; 11o, José Alvarez, en 1 h. [illegible] m. 30 segundos; 12o., Manuel Ortiz.

MOTOCICLISMO

CLUB MOTOCICLISTA NACIONAL

Con la concurrencia de más de sesenta aficionados, llevóse a cabo ayer por la tarde la excursión a Palomar que había organizado el Club Motociclista Nacional accediendo a la invitación del teniente coronel Alejandro Obligado, director de la escuela militar de aviación.

El paseo tenía por objeto asistir a la fiesta que se celebraría en dicho instituto con motivo del sexto aniversario de su fundación. Tan interesante reunión y lo propicio del día, hicieron que fuese considerable la cantidad de motociclistas concurrentes. Tras la dirección de los socios Carlos Lamarca y Francisco Potrone dirigiéronse a Haedo y desde allí a Palomar.

Después de presenciar la ceremonia de la jura de la bandera, desfiles, ejercicios y los números de aviación, los excursionistas emprendieron el regreso arribando a la metrópoli ya entrada la noche.

MOTO CLUB ARGENTINO

Ayer realizó esta institución la novena excursión social que había anunciado, al pueblo de Hurlingham.

En dicho punto, en la granja "San Antonio", el señor Andrés Chiozza ofreció a los excursionistas una fiesta campestre.

Participaron de ella los siguientes señores: F. A. Galliano, N. Boucher, R. Pérez Aubone, J. J. Cordero, [illegible] Herrero, M. Frontera, F. A. Blanco, J. Berna, A. White, E. [illegible], J. Colliver, R. Sveglíatti, F. [illegible]chia, A. Gaudino, A. M. Agostoni, [illegible] Deletag, M. Rasse, A. C. [illegible], R. Fontana, J. A. Cordillera, [illegible] López Montegerin, C. Lavergne, [illegible] Cordero, C. Portocarrero, L. [illegible]de, A. Salas, F. M. López Carm[illegible], M. Ponce, L. Dartiguelongue, [illegible]lestetti, L. Nardelli, A. Chiozza, [illegible] López, E. A. Nanni, J. [illegible], A. Farina, J. E. Corona, [illegible] Dartiguelongue, R. Fanid, A. [illegible], A. Loustaunau, J. Raffaele, R. [illegible]lo, F. Plantanida, A. Chiozza, [illegible]valla, R. Riganti, L. Cavari, A. [illegible]hasconi, J. Antonioli, J. F. [illegible], J. B. Tobar, A. Bordenave, J. [illegible]cale, L. Pellizari, P. Ventura, [illegible]bar, J. Piantanida, J. Rodríguez, [illegible] Parga, A. Herrero, L. [illegible], [illegible] Vaccario, A. Sillé, N. G. [illegible], A. Romero.

[Movimiento] comercial

EXTERIOR

MAIZ

[CH]ICAGO, septiembre 9. — El [mercado] norteamericano, a en[tregar] en septiembre, se negoció hoy [a la] apertura, 156 3|4; intermedia, [...]; quedando en la clausura [anterior] a 156 1|8.

[Para] entregas a efectuar en el [mes] de octubre, se registraron estos [precios]: apertura, 157 1|2; interme[dia], 158; quedando en la clausura [an]terior, a 157 1|8 oro americano por [bushel].

LINO

[D]ULUTH, septiembre 9. — Para [las re]mesas a entregar en septiembre, [fueron] anotados estos precios: aper[tura], 408; intermedia, 411; clausura [an]terior, 408; para entregar en oc[tubre], apertura, 397; intermedia, [...]; clausura anterior, 404.

MERCADOS NORTEAMERICANOS

NUEVA YORK, septiembre 9. — [Las] diferencias de precios producidas [hoy] en los centros de negocios en ce[reales] de esta plaza son las que se [ex]presan a continuación:

Operaciones de apertura

Mercado	Entrega	Suba	Baja
Chicago:			
Maíz	—	—	—

Operaciones intermedias

Chicago:			
Maíz	septiembre	3|4	—
Maíz	octubre	3|7	—
Duluth:			
Lino	septiembre	3	—
Lino	octubre	7	—

MERCADO COMERCIAL DE LONDRES

LONDRES, septiembre 9. — Cotizaciones oficiales de títulos argentinos en el mercado comercial de aquí:

Tipo de descuento del Banco de Inglaterra . . .	5 o|o
Const. británicos 2 1|2 o|o	56 1|3

Títulos argentinos

Empréstito nacional 1897, 4 o|o, ley 3378	73.—
Emp. Arg. de Obras Públicas, 1886, 5 o|o . . .	96.—
Emp. Arg. de Conversión de 1889, en £, 4 1|2 o|o	86.—
Emp. Arg. Interno de 1909, 5 o|o	88.—
Bonos Obras de Salubridad, etcétera, de Bs. Aires .	100.—
Provincia de Buenos Aires, 3 1|2 o|o to 3 1|2 Loan	56.—

BOLSA DE PARIS

PARIS, septiembre 9.—

Renta francesa, 5 o|o . .	88.55
Id. id. 3 o|o	61.80

BOLSA DE MONTEVIDEO

MONTEVIDEO, septiembre 9. — En esta Bolsa fueron negociados hoy los siguientes títulos:

Títulos Hipotecarios, serie S, a 97.40.

Empréstito de Conversión, a 84.

Obras Públicas, para fin de mes, a 67.50.

Deuda Interna, a 99.80.

Deuda Consolidada, a 67.20; id para fin de mes, a 67.50; id para oc[tubre], a 67.90.

[illegible] hubo el siguiente [illegible] Minas Geraes.

INTERIOR

BOLSA DE COMERCIO

Primera rueda

Cédula Hipotecaria Argentina de 6 o|o, antigua emisión, al contado: 2000 a 101.50; 2900 a 101.60.

Id para septiembre 10: 20.000 a 101.50; 3000 a 101.60.

Id de 6 o|o, 1a. serie, para septiembre 10: 11.000 a 102.

Id de 6 o|o, 2a. serie, para septiembre 10: 2000 a 101.60; 2500 a 101.70.

Id de 6 o|o, 3a. serie, al contado: 1000 a 101.80.

Id de 6 o|o, 4a. serie, al contado: 1.500 a 101.80; 4000 a 101.70; 50.000 a 101.60.

Id para septiembre 10: 100.000 a 101.60.

Cédulas Nacionales serie L, al contado: 2000 a 101.80.

Crédito Argentino de 1911, al contado: 350.000 a 88.80; 8000 a 88.40.

Bonos Municipales de Pavimentación (cupón semestral), al contado: 2900 a 99.70.

Certificados Municipales de 7 o|o, al contado: 7000 a 99.70.

Id para septiembre 10: 17.000 a 99.70.

Deuda Interna Consolidada de la Provincia de Buenos Aires de 6 o|o, 2a. serie, al contado: 17.000 a 91.60.

Prince of Buenos Aires de 3 1|2 o|o, al contado: 115.000 a 58.

Deuda de Entre Ríos de 5 o|o, al contado: 1400 a 70.

Títulos de Entre Ríos de 7 o|o, al contado: 45.000 a 92.70.

Id para septiembre 10: 5000 a 92.70.

Obligaciones de 5 o|o del Banco Provincia, al contado: 15.000 a 79.80.

Banco Policía, para septiembre 10: 150 a 103.50.

Banco Francés, al contado: 100 a 64.50.

Id para fin de mes: 100 a 65.

Banco Argentino de Hipotecas y Edificaciones, para septiembre 10: 30 a 64, 70 a 65.

Banco Italia, para septiembre 10: 150 a 115.

Certificados 80 o|o del Banco El Hogar Argentino, al contado: 15 a 191.

Puerto San Nicolás, al contado: 600 a 30.20.

Id para fin de mes: 1.500 a 30.30.

La Primitiva, para septiembre 10: 20 a 415.

La Tandilera, para septiembre 10: 220 a 225.

La Clara, para septiembre 10: 120 a 135.

Id para fin de mes: 100 a 136.

Argentina de Edificación, para septiembre 10: 30 a 73.

La Ibero Platense (ord.), al contado: 100 a 73, 22 a 73.50.

Id para fin de mes: 50 a 73.50.

Astra, al contado: 130 a 124.50; 100 a 125.

Id para septiembre 10: 45 a 125.

Id para fin de mes: 380 a 125.50.

Id para octubre 31: 50 a 126.50.

The Guatraché, al contado: 200 a 5.15, 1100 a 5.10.

Id para septiembre 10: 100 a 5.05, 300 a 5.15, 500 a 5.10.

Id para fin de mes: 600 a 5.15.

Id para octubre 31: 500 a 5.15, 500 a 5.20.

Compañía Sansinena, al contado: 5 a 268, 10 a 270.

Id para septiembre 10: 110 a 270.

Id para fin de mes: 20 a 271.

La Edificadora, para septiembre 10: 500 a 110.

Puerto Sastre, para fin de mes: 1000 a 3.55.

Perforaciones Kaky, para septiembre 10: 70 a 65.

DEMANDA Y OFERTA DE TITULOS

En la Bolsa de Comercio fueron anotados hoy, solicitados en compra, los siguientes títulos: Casati, La Cantábrica, La Mendieta, Banco Argentino de Hipotecas y Edificación, El Fénix, Talleres Metalúrgicos Rezzónico y Ottonello.

CAMARA GREMIAL DE CEREALES

Trigo, clase Barletta, a $ 11.80; id. clase pan, a 11.40; id. Bahía Blanca, clase pan, a $ 11.40.

Maíz: clase amarillo, exportación, a $ 6.10.

Lino: base 4 o|o, colocado sobre dársena, a $ 26.25.

Avena: colocada sobre dársena, a $ 5.90.

MERCADO DE CEREALES A TERMINO DE BUENOS AIRES

Primera rueda

Trigo: para octubre, entrega sobre dársena, 400 toneladas a 11.70.

Lino: para febrero, entrega sobre dársena, 300 toneladas a 21.75.

MERCADO DE CEREALES A TERMINO DE ROSARIO

Primera rueda

Sin negocios cerró hoy la primera rueda de operaciones en cereales de este mercado.

BOLSA DE CEREALES

Trigo varias clases: 15.000 bolsas dársena recibir a orden, Pedro y A. Lanusse; 290 id Bs. Aires, a $ 11.70, B. y Crespo; 455 id Once, a 11.60, S. y Bercetche; 381 id id, a 11.60, Puccio y Cía.; 642 id id, a 11.50, Alonso y Blaquier; 301 id id, a 11.40, Salaberry y Bercetche; 600 id id, a 11.30, id; 1125 id id, a 11.30, . Puccio; 500 id Palermo, a 11, A. y Blaquier; 317 id Once, a 10.75, Lucioni y Cía.; 443 id id, a 10.50, D'Hers; 280 id id, a 10.30, Lucioni y Cía.; 100 id id, a 10.20, T. Ojea; 161 id Sola, a 9.80, S. y Bercetche.

Trigo húngaro: 4000 bolsas Once, a $ 11.60, A. Bellini y Cía.

Trigo barletta: 300 bolsas Once, a $ 12.30, T. Devoto; 120 id Sola, a 11.80, Irigoyen.

Maíz morocho nuevo: 160 bolsas Sola, a $ 6.50, N. Calvo.

Maíz amarillo nuevo: 100 bolsas Once, a $ 5.90, T. Ojea; 170 id id, a 5.90, Salaberry y Bercetche; 200 id Bs. Aires, a 5.80, Sturmer Hno.; 160 id id, a 5.80, Iglesia y Chanal; 480 id Once, a 5.80, Perlandy; 460 id id, a 5.80 id; 165 i did, a 5.80, id; 711 id Sola, a 5.80, D'Hers; 149 id Once, a 5.80, Elissalt; 100 id Sola, a 5.80, Bergorgi y Crespo; 75 id id, a 5.70, Palachek; 110 id id, a 5.70, J. Kerh; 721 id id, a 5.70, D. y Fages; 410 id Bs. Aires, a 5.60, Balestrosa Hnos.

Centeno: 149 bolsas Once, a $ 5.10, Accame y Bellini.

Cebada: 34 id Sola, a $ 6.30, L. Peña; 60 id Brien, a 6.30, A. y Bellini.

Lino: 407 bolsas Once, a $ 22.50, Soubirard.

Nabo: 42 6bolsas dto. Once, a $ 26, Soubirard; 48 id id a 19, id; 12 id id, a 14, A. y Bellini.

Porotos de manteca viejo: 7 bolsas Once, a $ 1.20, A. y Bellini.

Avena: 237 bolsas Once, a $ 5.40, L. Peña; 300 id id, a 5.20, id; 243 id id, a 5.20; 185 id id, a 5.15, Elissalt; 320 id Retiro, a 5.15, Traversso Hno.; 194 id Once, a 5.10, Pueyggross; 620 id id, a 5.10, G. Martelli y Cía.; 311 id id, a 5.10, A. y Bellini y Cía.; 378 id id, a 5, id; 390 id id, a 5, id; 152 id Sola, a 5, Irigoyen.

ENTRADA DE CEREALES

Once: trigo 14.170 bolsas, triguillo 550, maíz 2.843, lino 4.017, nabo 364, avena 5.748, cebada 205, cebadilla 180, alpiste 782, porotos 24, pasto 6.810 fardos chicos y 2.389 fardos grandes.

Sola: trigo 3.509 bolsas, maíz 3.887, avena 1.305, lino 70, nabo 27, harina 630, afrecho 154, afrechillo 400, alfalfa 17.

Retiro: maíz 177 bolsas, avena 320, maní 350, lino 365, harina 2.050, afrecho 475, afrechillo 1.750.

Palermo: trigo 2.122 bolsas, pasto 192 fardos.

Rural: trigo 2.599 bolsas, maíz 940, avena 428, alpiste 100.

Riachuelo: maíz 8.650 bolsas.

Buenos Aires: trigo 115 bolsas, maíz 1.841, avena 1.896, harina 220, pasto 2.493 fardos chicos y 112 fardos grandes.

I. Brian: trigo 7.887 bolsas, avena 10.035 id.

Totales: trigo 30.003 bolsas, maíz 16.497, triguillo 576, lino 6.293, nabo 397, avena 19.758, cebada 205, alfalfa 99, alpiste 282, paja 621 atados, harina 2.906, afrecho 629, afrechillo 2.152, porotos 54, patatas 10 mil 476 bolsas y pasto 12.006 fardos.

MERCADO CENTRAL DE FRUTOS

Entradas

963 atados de cueros lanares, 1.182 cueros vacunos, 259 cueros de potros, 24 bultos de cerdas, 1 id de plumas, 31 cascos de grasa y 7 atados de cueros varios.

Ventas de hoy

Lana cruza gruesa: 3.000 kilos a $ 24, 5.000 a 23, 2.000 a 20.

Cruza mediana: 4.000 kilos a pesos 24, 3.000 a 23.

Cruza fina: 4.000 kilos a $ 25, 3.000 a 23, 2.000 a 20, 2.500 a 18.

Lana fina: 7.000 kilos a $ 18,50, 10.0000 a 17, 10.000 a 16, 5.000 a $ 15.

De Entre Ríos, segunda esquila: 5.000 kilos a $ 23.

Borrega: 500 kilos a $ 22.

De Santa Cruz, cruza fina: 200.000 kilos a $ 27, 50.000 a 26.50, 20.000 a 25, 20.000 a 24.

Fina, Chubut: 100.000 kilos a pesos 18.50.

Borregas: 3.000 kilos a $ 24, 2.000 a 23, 2.000 a 22, 2.000 a 20, 5.000 a $ 17.

Segunda esquila: 3.000 kilos a pesos 22, 10.000 a 20, 5.000 a 19.50, 10.000 a 18, 6.000 a 17, 4.000 a 16, 3.000 a 15, 4.000 a 14, 5.000 a 13, 2.000 a $ 12.50.

Pieles lanares, estación, consumo: 1.200 kilos a $ 1.85, 1.500 a 1.80, 800 a 1.75, 1.000 a 1.70, 1.500 a 1.65, 2.500 a 1.60, 3.000 a 1.50, 1.500 a 1.45, 1.800 a 1.40, 1.300 a 1.30, 2.000 a 1.20.

Desecho: 800 kilos a $ 1.65, 1.000 a 1.60, 1.200 a 1.55, 1.000 a 1.50, 2.000 a 1.45, 2.500 a 1.40, 2.000 a 1.30, 2.500 a 1.25, 1.400 a 1.20, 1.500 a 1.10, 2.000 a 1.

Corto y pelado, consumo: 300 kilos a $ 0.85, 300 a 0.80, 1.000 a 0.75, 1.500 a 0.70, 800 a 0.65, 500 a $ 0.60.

Desecho: 200 kilos a $ 0.65, 500 a 0.60, 1.500 a 0.55, 1.500 a 0.50, 1.200 a 0.45, 500 a 0.40.

Cueros vacunos: 400 c. a $ 16; 200 a 15.80; 400 a 15.50; 250 a 15.30; 1800 a 15; 300 a 14; 350 a 14.50; 200 a 14.20; 400 a 14; 400 a 13.50; 200 a 13; 100 a 12.

Salados: 150 c. a $ 0.72; 250 a 0.70.

Becerros: 80 c. a $ 20; 300 a 19; 300 a 18.50; 150 a 18.

Nonatos: 15 0c. a $ 20; 100 a 19; 15 0a 18; 200 a 16; 150 a 15.50; 50 a 15.

Potros: 40 c. a $ 7.50; 30 a 7.40; 100 a 7.30; 180 a 7.20; 80 a 7.10; 150 a 6.80; 50 a 6.70; 40 a 6.50; 2 a 6.

Cerdas: 200 k. a $ 12; 300 a 11.80; 400 a 11.60; 700 a 11.50; 400 a 11.30; 600 a 11; 300 a 10.80; 60 a 10.70; 500 a 10.50; 400 a 10.30; 800 a 10.20; 300 a 10; 400 a 9.50; 300 a 9.

Corderitos: 30 d. a $ 1.60; 20 a 1.50; 15 a 1.30; 10 a 1.

Nutria: 150 k. a $ 9; 200 a 8.50; 150 a 8.

Liebres: 300 c. a $ 0.70; 300 a 0.68; 500 a 0.66; 500 a 0.63; 800 a 0.62; 400 a 0.60; 300 a 0.55.

Sebo derretido: 6 c. a $ 5.30; 2 a 5; 20 lat. a 4.60.

Sebo pisado: 10 c. a $ 3.50; 5 a 3.30.

Lana, entrada: 158.907 kilos.

Salida: 494.877 kilos.

Entrada total: 6.273.603 kilos.

Existencia: 8.532.000 kilos.

MERCADO DE PATATAS

Estación Casa Amarilla

Han entrado hoy a este mercado 10.476 bolsas de patatas.

Ventas de hoy

Patata especial francesa, a $ 2; id buena a 1.70; id inferior a 1.15; id alemana especial a 1.15; id buena a 0.95; id inferior a 0.80 los 10 kilos.

MERCADO DE PASTO

Estación Caballito

Han entrado hoy a este mercado 6510 fardos chicos de pasto y 2399 grandes.

Ventas de hoy

Pasto alfalfa, fardos grandes, de $ 42 a 62; id id chicos, de 34 a 55; pasto mezcla, de $ 41 a 55 los mil kilos.

MERCADO DE VACUNOS

(Liniers)

Se ha dado principio a la colocación de las haciendas en este mercado, con plaza muy firme para todas las clases de ganado, existiéndose muy buen interés por las tropas de haciendas gordas, con preferencia para novillos.

La entrada de hoy en este mercado fué de 7426 cabezas, clasificadas en la siguiente forma: novillos 4914; vacas 1825; terneros 612 y bueyes 75. Porcinos entraron 1024.

Los precios corrientes de la mañana fueron los siguientes:

Bueyes especiales para frigorífico, de psos 280 a 286; id. id. d 215 a 240; id. para consumo, d 130 a 200; oros y orunos para frigorífico, de 230 a 256; id. para consumo, de 158 a 210; novillos excepcionales para frigorífico, de 260 a 270; id. m. especailes id. de 220 a 245; id. especiales id. de 180 a 216; id. m. gordos id. de 163 a 175; id. gordos id. de 148 a 159; id. para consumo, de 93 a 144; novillitos especiales id. de 140 a 147; id. id. de 70 a 136; vacas especiales id. de 205 a 206; id. id. de 75 a 189; vaquillonas id. de 72 a 131; terneros especiales id. de 84 a 90; id. id. de 64 a 80; id. mamones id. de 35 a 60.

Para porcinos, los precios variaron entre pesos 0.45 a 0.51; especiales de 0.54 a 0.60 y excepcionales a 0.65 el kilo.

ENTRADAS

Consignatarios: Bargo, Lascurain y Etchegaray; remitentes: Suhl; procedencias: 3 Arroyos; animales: 51; id. Guiller; C. Pringles 119; Accame Bellini y Cía.; Cuesta; 9 de julio 63; Accame, Bellini y Cía.; Billorón; Viamonte 60; id. Villa; Alberti 44; id. Lombardo; Salto 33; id. Urtarani; 25 de Mayo 129; Amoretti Cayetano; Rossi; 9 de julio 20; Arzeno y Cía. F. A.; Otero; Bolívar 72; Arduain e Iturraspe; Garat; Laprida 26; Anasagasti Juan Raitzin; L. de Zamora 19; Benítez y Murré; Caffaroti; Las Colonias 20; id. Sestos; Las Heras 20; id. Sassia; Las Colonias 38; Bracht y Cía.; Bossano; Castellanos 150; id. Sjorden; E. Ríos 37; id. Anchordequi; 9 de julio 181; Bayona Juan, Naulé; C. Dorrego 75; D'Hers y Cía. Francisco; Acuña; Pergamino 83; Chapar y Cía.; Messa; 3 Arroyos 42; id. Ortiz; G. Chaves 27; Córdoba P.; Louro; B. Blanca 20; Cooperativa de Hacendados; Mesa; 3 Arroyos 42; Crotto Hnos.; Pradere; C. Suárez 99; id. Oliva; Unión 45; Crespo y Rodríguez; Rolandi; S. Vicente 20; Devoto y Cía. Tomás; Hurtado; 3 Arroyos 49; id. Bolívar; E. Ríos 36; id. Ligeren; id. 80; id. Riggiardo; Entre Ríos 76; Devoto y Cía. Tomás; Baluart; Pehuajó 10; id. Bonanna; Suipacha 85; id. Serralta; Río IV 23; Elordy y Cía. Juan; Dolhagaray; Las Heras 50; Estremé Hnos. Mirol; Necochea 47; Díaz y Olivares; Villa; Alberti 17; id. Nessi; Capital 26; Goñi e hijos Ignacio; Elso; Echeverría 86; id. Garros; Suárez 24; Gioja y Etchart; Gioja; G. Rodríguez 26; Garat Bernardo; Ferro; Chivilcoy 9; Lanusse Pedro y Antonio; Tarahla; Las Colonias 36; id. Larramendi; Dorrego 10; id. Wallace; San Vicente 10; id. Mendoza; Bolívar 28; id. Marcos; id. 10; id. Garatti; 9 de julio 16; Lalor Juan; Riglos; Lobería 20; id. Secchi E. Ríos 60; id. Orella; 25 de Mayo 20; id. Bongi; Matanza 7; id. Taján; S. A. de Areco 22; id. Hatz; Pehuajó 38; id. Martín; E. Echeverría 38; La Exportadora Argentina; Recalde; C. Suárez 52; id. Torres; Pergamino 10; La Ganadera (S. A.) Rosas; Bolívar 18; id. Aranciaga; id. 99; Méndez y Cía. J. M.; Secchi; E. Ríos 140 Maraspín y Cía. L.; Larrosa; Pehuajó 17; Mihura Hnos.; Orlandi; Nogoyá 70; Mantel y Cía.; Polo; Pehuajó 21; Oscamou y Cía.; Burached; Necochea 23; Oján y Cía. Francisco; Ezeberry; Pehuajó 22; Polledo Casimiro F.; Torres; Necochea 74; id. Pérez; Suárez 21; Patrón Fernando L.; Matas; C. de Areco 36; id. Albornoz; Victoria 57; Patrón Fernando L.; Reggiardo; Victoria 10; id. Wallace; S. Vicente 23; id. Reyes; Suipacha 25; id. Sarasolo; C. Suárez 26; id. Pigüé; C. Casares 100; Patrón Costas y Peró; Gurruchaga; C. Suárez 105; Petersen y Gutiérrez; Gutiérrez; 9 de julio 10; id. Palma; C. Salas 34; Palou y Cía. Jaime A.; Sorín; Victoria 42; Peña y Cía. Julio L.; Mazueres; Necochea 20; id. Castells; Aparicio 170; Rodríguez Etcheto M.; Tach; S. Cristóbal 56; Rodríguez Gabino; Olea; Necochea 202 id. Aldamiz; id. 73; Salaberry y Bercetche; Ausano; M. Paz 60; id. Bocca; C. Pringles 75; id. Zubillaga; Olavarría 42; id. Broca; Monte 115; id. Bustillo; Brausen 54; id. Berrieta; Matanza 47; id. Caracoch; S. A. de Areco 49; id. Olaberry; E. Ríos 156; id. Smith; id. 40; id. Rehuartino; Salto 46; id. Katz; Pehuajó 38; id. Croharé; E. Echeverría 100; Santamarina e hijos; Alduini; Pehuajó 20; Thompson Sjorden; Lamadrid 103; id. Brown; Laprida 17; id. id. id. 52; Terrarossa e hijo Juan; Rocca; id. 45; Velaz y Cía. Angel; Kuerelli; S. Justo 34; Unzué Alzaga y Cía.; Roca; Bolívar 25; Urtasun Martín; Mackisen; Dorrego 25; Wallace y Cía Danés; Suárez 30.

BARGO L. y ETCHEGARAY.—

26 novillitos m. especiales, Guaminí, pesos 147; 1 torito grod, id. 130; 2 vacas g. y c. gorda id. 12; 10 vacs g. y c. gorda Azul, pesos 165; 18 novilos c. gorda id. 132; 22 vaquilonas b. carne id. 85; 16 novilitos c. gorda id. 9;6 20 vacas g. y c. gorda id. 110; 17 novilos c. gorda id. 118; 2 2vacas g y c. gorda id. 90; 16 novillos b carne C. Suárez, pesos 120; 15 novillitos b carne id. pesos 86; 10 vaquilonas b. carne id. pesos 80.

ARZENO Hnos.—

72 novilos especiales, Bolívar, pesos 205.

ACCAME, BELLINI y Cía.—

54 novillos especiales Bragado, peso 190; 6 bueyes especiae id. pesos 215; 9 novilitos gordos Salto, peso 122; 5 vacas c. gorda id. 105; 19 novillos m. gordos id. 165; 108 novillos m. gordos 25 de Mayo, pesos 168; 39 novilos g. y cñ. gorda 9 de Julio, pesos 130; 24 bueyes m. gordos id. 200.

AGUILO JOSE—

37 vacas g. y c. gorda Pehuajó pesos 125; 5 vacas b. carne id. 80.

ANASAGASTI JUAN—

5 vacas gorasd Lomas de Zamora, pesos 139; 5 vacas g y c. gorda id 115; 1 ternero gordo id. 80; 4 terneros buenos id. 70; 4 terneros mamones id. pesos 60;

ARDOHAIN e ITURRASPE.—

7 vaquillonas excepcionales, Laprida, pesos 155; 7 vacas especilaes id. 163; 10 vacas gordas id. 137; 2 terneros mamones id. 55.

BENITES Y MURRE.—

2 toros gordos Las Colonias, pesos 185; 2 toros g. y c. gorda id. 165; 24 novillos m. gordos id. 170; 6 novillitos m. especiales id. 140; 12 novillitos m gordos id. 125; 4 vacas m gordas id. 145; 8 vacas g. y c. gorda id. 110; 18 novillos m. especiales Las Flores, id. 172; 2 toros g. y c gorda id. 165

BAYONA JUAN.—

58 novillos especiales C. Dorego, pesos 180; 17 novillitos m. especiales id. pesos 155.

CASCALLARES, CENDOYA y Cía —

7 bueyes m. especiales 9 de Julio, pesos 240; 2 bueyes c. gorda id. 135.

CROTTO Hnos—

45 novillos g. y c gorda Córdoba, pesos 148.

CORDOBA e hijos PEDRO.—

10 vaquillonas m. gordas B. Blanca, pesos 120; 8 novillitos m. gordos id. pesos 130; 2 terneros gordos id. 75.

CRESPO Y RODRIGUEZ.—

10 bueyes Junín, pesos 130; 14 vacas San Vicente, id. 113; 6 terneros id. 71; 13 novillos, Córdoba, pesos 145.

COOP. de HACENDADOS.—

2 toros b. carne G Chaves, pesos 120; 19 vacas g y c gorda id. 120; 17 vaquillonas id. 113; 6 terneros m gordos id. 84; 7 terneros buenos id. 75; 11 terneros buenos id. 75; 6 terneros mamones id. 60.

CROTTO Hnos.—

99 novillos gordos, C. Suárez, pesos 158; 45 novillos gordos Córdoba, pesos 148.

CHAPAR y Cía.—

27 novillos gordos G. Chaves, a pesos 156.

DEVOTO y Cía TOMAS.—

49 novillos especiales 3 Arroyos, pesos 216; 76 novillos especiales E. Ríos, pesos 181; 18 vacas gordas id. 130; 62 vacas g. y c. gorda id. 120.

DIAZ Y OLIVARES.

16 novillos especiales Alberti, pesos 205; 21 novillos c gorda, id. 120; 1 toro m. especial, id. 250; 2 novillos flacos id. pesos 100.

LALOR JUAN.—

2 novillos g. y c gorda 25 de Mayo, pesos 147; 2 novillitos m gordos id. 128; 5 novillos g y c gorda Matanza, peso 141; 7 novillos especiales id. 188; 5 novillos flacos id. 101; 8 novillos gordos Lobería, pesos 153; 3 vacas m especiales id. 205; 14 novillos b. carne Pampa, pesos 116; 12 novillos g. y c. gorda id. 14550; 34 novillos c gorda id. 131; 2 novillos c. gorda id. 131; 35 novillos c. gorda C. Casares pesos 120; 29 novillos gordos Pehuajó, pesos 156; 2 novillos gordos id. 159; 20 novillos m gordos 9 de julio pesos 165; 3 terneros mamones Lobos, pesos 55; 8 terneros regulares id. pesos 63; 6 terneros mamonse id. 55.50;

LA EXP. ARGENTINA.—

40 novillos c gorda, G Chaves, epsos 130; 12 novilos flacos id. 93; 2 vacas m. espuecciales, Pergamino, pesos 185; 17 novillos gordos id. 163.

LA GANADERA (S. A)—

99 novillos especiales Bolívar, pesos 200; 36 novillos especiales id. 178; 9 novillos especiades id. 185; 24 vacas m. gordas id. 155; 7 bueyes m. especiales id. 280; 2 vacas especiales id. 220; 1 buey gordo id. 180.

D'HERS Y Cía. F.—

11 novillos gordos de Pergamino a 152; 11 idem c. gorda idem a 140; 5 vacas medio gordas de 25 de Mayo a 145; 7 vaquillonas c. gorda idem a 97.

ELORDY Y Cía. J.—

2 toros gordos de Las Heras a 170; 48 novillos gordos idem a 145.

FAYANAS Y TELLAGORRI—

2 toros especiales de Matanza a 230 pesos; 1 idem gordo idem a 185; 3 idem b. carne id a 125; 1 buey idem a 125; 7 novillitos c. gorda idem a 106.

GIOJA Y ETCHART—

19 novillos m. especiales de C. Casares a 260; 4 vacas especiales de General Rodríguez a 165; 3 vaquillonas gordas idem a 118; 8 terneros buenos idem a 70; 5 idem mamones idem a 50; 56 novillos m. gordos de Santa Fe a 130.

GONI E HIJOS I.—

24 novillos especiales de Coronel Suarez a 190; 80 idem E. Echeverria a 210.

IRIART ADOLFO—

10 vacas m. gordas de Nueve de Julio a ps. 158; 19 idem g. y c. gorda idem a 125.

LANUSSE PEDRO Y ANTONIO—

2 novillos flacos de San Vicente a 67; 2 terneros mamones idem a 47; 2 toros carne gorda idem a 132; 2 idem gordos idem a 190; 15 idem idem a 120; 20 idem idem a 127; 15 idem idem a 123.50; 9 novillos id. especiales de C. Dorrego a 212; 2 toros g. y c. gorda de Santa Fee a 159; 34 novillos gordos idem a 161; 12 vacas idem capital a 140; 2 toros idem de E. Ríos idem a 178; 24 novillos m. especiales idem a 143; 11 idem a 136; 8 vacas idem de Nueve de Julio, a 189; 7 bueyes m. especiales idem a 231; 2 idem g. y c. gorda idem a 153; 1 ternero mamón de B. Blanca, a 40; 2 terneros regulares id. a 67; 6 novillitos buena carne idem a 69; 16 vacas b. carne idem a 89; 16 idem idem a 86.50; 2 idem c. gorda idem a 105.50; 14 novillos idem Bolívar a 137; 10 idem especiales idem a 180; 4 terneros regulares de Tres Arroyos a 64; 4 terneros regulares idem a 64; 1 vaca m. gorda idem a 159; 7 idem g. y m. gorda idem a 111; 12 idem a 121; 6 idem c. gorda idem a 108.

MENDEZ Hnos. y Cía.—

22 novillos m. especiales de Tres Arroyos a 245; 22 idem especiales de C. Dorrego a 200; 1 vaca excepcional de Tres Arroyos a 220; 12 idem m. gordas de Guaminí a 148.

NOGUERAS Y AVALOS—

7 terneros gordos de Pehuajó a 78; 2 toros g. y c. gorda idem a 163; 5 avcas m. excep. idem a 206; 9 vacas especiales idem a 174; 6 idem idem a 160.50; 1 vaca flaca idem a 41.

MARASPIN Y Cía. A.—

4 toros m. gordos de Pehuajó a 210; 12 idem idem a 175; 1 idem idem a 110.

MENDEZ Y Cía. J. H.—

70 novillos gordos de E. Ríos a 120; 71 vacas g. gorda idem a 120.

MANTEL Y Cía.—

21 novillitos m. especiales de Pehuajó a ps. 155.

MIHURA Hnos.—

3 toros gordos de Nogoyá a 175; 10 novillos m. gordos idem a 170; 47 idem c. g. idem a 135; 7 vacas g. y c. gorda idem a 125; 2 terneros mamones idem a 48.

NALE, REPETTO Y Cía.—

15 novillitos m. especiales de 25 de Mayo, a 155; 3 novillos idem a 220; 5 idem especiales idem a 205; 2 terneros m. gordos idem a 82.

OJAM Y Cía. F.—

2 toros gordos de Pehuajó a 175; 4 novillitos m. gordos idem a 127; 6 vacas idem a 159; 9 vaquillonas especiales idem a 128.

OSCAMOU Y Cía.—

1 vaca m. especial de Necochea a 175; 22 novillos c. gorda idem a 130.

POLLEDO C.—

54 novillos g. gorda de Necochea a 138; 11 novillitos idem a 115; 2 vacas idem a 112.

PALOU Y Cía. J. L.—

42 novillos m. gordos de E. Ríos a 168.

PEÑA Y Cía. J. L.—

20 novillos c. gorda idem de Tandil a ps. 127; 15 idem idem de A. Dulce a 132; 25 idem m. gordos de C. Dorrego a 165; 46 id. c. gorda idem a 139.

RODRIGUEZ GABINO—

7 vacas especiales de Necochea a 170; 1 gorda idem a 130; 27 idem g. y c. gorda a 118; 37 terneros gordos idem a 80; 13 novillos especiales a 150; 116 novillitos g. y c. gorda idem a 116; 15 vacas gordas idem a 135; 14 toros c. y c. gorda idem a 160; 35 vacas idem a 126; 2 novillos m. gordos idem a 175; 11 vacas idem a 145; 3 idem g. y c. gorda idem a 120; 2 novillitos m. gordos idem a 125.

RODRIGUEZ ETCHETO M.—

56 novillitos m. gordos de Santa Fe a 130.

SOLIS NAVEYRO Hnos. Y Cía.—

52 novillitos criollos de Rodríguez a 120; 21 vacas idem a 95; 10 terneros idem a 35.

SALABERRY Y BERCETCHE—

3 vacas g. y m. gorda de Marcos Paz a 127; 3 idem gordas idem a 153; 54 novillos especiales idem a 199; 5 vacas c. gorda de C. Pringles, a 107; 3 idem g. y c. gorda a 121; 6 idem g. gorda idem a 170.50; 10 novillitos idem idem a 146; 16 idem medio especiales idem a 147; 20 novillos gordos a 162; 3 vacas gordas idem a 162; 7 vaquillonas c. gorda idem a 140; 8 vacas medio g. idem a 154; 16 idem idem a 154; 2 novillitos especiales idem a 152; 7 idem c. gorda idem a 100; 20 vacas gordas idem a 132; 20 idem idem a 131; 15 idem idem a 131; 19 idem idem a 133; 7 [illegible] idem a 133; 15 terneros mamones idem a 133; 8 idem idem de Matanza a 47.40; 8 terneros regulares idem a 63.50; 16 vacas gordas id. a 133; 2 idem especiales a 176; 4 idem c. gorda de E. Ríos idem a 107; 11 idem esp. idem a 109; 20 novillos especiales idem a 131; 160 novillos m. especiales de Monte a 236; 9 idem esp. idem a 189; 2 vaquillonas b. carne de Salto a 72; 2 novillos c. gorda idem a 147; 16 idem c. gorda idem a 98; 5 novillos b. carne idem a 111; 2 vaquillonas idem de Las Flores a 94; 8 vacas buena carne idem a 80; 2 idem c. gorda idem a 100; 38 idem m. gordos de Pehuajó a 170; 3 vacas especiales de Olavarría, a 175; 2 toros m. especiales idem a 256; 7 vacas medio gordas idem a 158.50; 30 novillos m. especiales idem a 263; 48 idem idem de Carlos Casares idem a 233; 51 idem idem a 230; 52 idem idem de Bolívar a 227; 188 idem excepcionales idem a 270; 16 terneros mamones de Córdoba a 41; 18 idem idem a 60; 6 bueyes m. especiales de Casares a 286; 2 novillitos m. gordos idem a 127; 9 toros g. y c. gorda a 167.

SANTAMARINA E HIJOS—

13 vacas m. gordas La Madrid, pesos 157; 17 id. gordas id. 142; 31 id. g. y c. gorda id. 128; 11 id. especiales Pehuajó 170; 9 id. c. gorda id. 106.

THOMPSON y Cía. ENRIQUE A.—

16 toros m. gordos Laprida, pesos 210; 8 vacas id. id. 147; 9 id. gordas id. 140; 9 vaquillonas m. gordas id. 125 14 id. b. carne id. 85; 2 toros flacos id. 100; 9 terneros regulares id. 63.

TERRAROSSA E HIJOS JUAN—

6 toros gordos Laprida, pesos 170; 19 vacas id. id. 140; 7 id. m. gordas id. 160; 12 toros flacos id. 119.

URTASUN E HIJOS MARTIN—

3 vaquillonas g. y c. gorda C. Dorrego, pesos 110; 3 id. id. id. 110; 3 terneros m. especiales id. 90; 2 vaquillonas id. id. 135; 7 vaca m. gorda id. 160; 1 novillos b. carne id. 118; 59 id. m. especiales id. 240.

UNZUE ALZAGA y Cía.—

25 novillos m. especiales Bolivar, pesos 261.

WALLACE y Cía.—

10 vaquillonas m. gordas C. Suárez, pesos 125; 11 id. c. gorda id. 100.

VELAZ y Cía. ANGEL—

100 novillos m. gordos Santa Fe, pesos 165; 20 id. c. gorda Suipacha 149; 27 vacas g. y c. gorda id. 110; 34 novillos gordos Santa Fe 151.

VENTA DE CERDOS

ARZENO Hnos.—

12 lechones regulares, de Matanza, a pesos 0.45 el kilo.

GONI e hijos IGNACIO—

30 cerdos buenos, Lincoln, a pesos 0.58.

ARRIETA y BASCARAIN.—

22 cerdos especiales, Lincoln, pesos 058 el kilo.

REPOLL PUAN S.—

20 cerdos especiales Pergamino, pesos 0.55; 43 cerdos buenos id. 0.52; 80 cerdos buenos id. 0.50; 40 cerdos especiales id. 054; 12 cerdos especiales Matanza, pesos 0.57; 29 cerdos excepcionales id. 065 el kilo.

DE ZELLIS Y PAGES Hnos.—

6 cerdos excepcionales a pesos 0.65 el kilo; 16 cerdos especiales id. 0.54; 10 cerdos especiales Matanza, pesos 0.54 el kilo; 8 lechones buenos id. 6.50 cada uno.

GRART BERNARDO.—

12 lechones especiales 25 de Mayo, pesos 9.50 cada uno; 15 cerdos especiales a puesos 0.57 el kilo.

MENDEZ Hnos. y Cía.—

20 cerdos especiales 12 de octubre, pesos 055; 70 cerdos especiales Bllocq, pesos 0.56 el kilo; 27 cerdos buenoes id. pesos 0.50.

CRESPO Y RODRIGUEZ—

18 cerdos m. especiales Santa Fe, pesos 0.6 0el kilo; 10 id. regulares Matanza 0.48 1|2; 8 id. buenos id. 0.53 1|2.

LANUSSE PEDRO Y ANTONIO—

24 cerdos especiales Santa Fe, pesos 0.54 el kilo.

VELAZ y Cía. ANGEL—

63 cerdos regulares Corrientes, pesos 0.46 el kilo.

MERCADO DE LANARES

(Estación Tablada)

En inmejorables condiciones se iniciaron hoy las ventas de lanares en la corriente semana.

Para todas las categorías los precios obtenidos fueron muy elevados, pues el interés demostrado por los compradores, no decae.

Entraron hoy 11.116 animales, vendiéndose 9358 cabezas, adquiridas en esta forma: Armour 1025; Wilson 1123; Las Palmas 646; La Blanca 42; Swift 893; Sansinena 2419 y para los matarifes locales, 3210.

Los precios extremos fueron los siguientes:

Capones frigoríficos, de pesos 19.40 a 32; id. matadero, de 33 a 52; ovejas id. de 23.50 a 37; borregos id. de 16.50 a 18.50; id. frigorífico, de 21 a 24.50; corderos id. de 10 a 12; id. matadero, de 6.30 a 9.50.

VENTAS DE HOY

CHAPAR y Cía.—

105 capones matadero Ochandio, pesos 52; 180 id. pelados Frig. id. 26.50.

AGUILO JOSE—

30 capones Frigorífico Albariños, pesos 23.50; 148 borregos id. id. 22.50.

ARDOHAIN E ITURRASPE—

10 capones pelados Frigorífico Cabildo, pesos 21.50; 23 borregos id. id. 17.50; 46 capones matadero id. 26; 89 id. id. 21.50; 192 borregos id. id. 18.

CORDOBA E HIJO PEDRO—

79 capones Frigorífico 3 Cuervos, pesos 23.

DEVOTO y Cía. TOMAS—

243 borregos Frigorífico 30 Agosto, pesos 23; 48 ovejas matadero id. 29.60; 48 id. id. 25.60; 13 capones Frigorífico Lobería 26.50; 26 id. pelados id. 23.30; 30 borregos id. id. 15.50; 21 id. matadero id. 19.50.

CASAS JOSE B.—

344 capones Frigorífico Pontaut, pesos 27.50.

ESTROUGAMOU FERNANDO—

198 capones matadero Pringles, pesos 22; 122 id. pelados Frigorífico id. 18; 75 borregos id. id. 16; 11 id. id. 12.

BELLOCQ E HITA—

25 capones matadero Krabbe, pesos 38; 102 id. id. 33; 21 ovejas id. id. 29; 15 capones id. Irene 35; 140 id. Frigorífico id. 29; 238 corderos id. id. B. Hondo 9.80; 15 id. id. 12; 44 id. id. 12; 26 ovejas id. id. 23.50.

ETCHEVERRY y Cía. JOSE—

100 capones matadero C. Suárez, pesos 34; 80 id. id. 32.70; 100 id. id. 32.70.

GUILLON y Cía. RODOLFO—

17 capones matadero Saldungaray, pesos 19.40; 60 id. pelados Frig. id. 18; 93 borregos id. matadera id. 13; 90 corderos id. id. 9.50; 30 id. id. 9.50.

ERREA VALENTIN—

19 ovejas matadero S. Román, pesos 28; 17 id. pelados id. 28; 60 corderos Frigorífico id. 10; 110 id. id. B. Hondo 7; 130 ovejas peladas matadero S. Román 23.

LA COOPERATIVA DE HACENDADOS—

30 capones pelados Frigorífico Ochandio pesos 28; 30 id. id. 23.50; 22 carneros id. id. 20.50.

NALE, REPETTO y Cía.—

73 ovejas peladas matadero Nildemouth pesos 9.50; 27 borregos id. id. 7; 95 corderos id. 4.30.

URTASUN CIRILO—

139 capones Frigorífico Bayol, pesos 39.

DODDS y D. D. RAMSAY—

135 capones matadero C. Suárez, pesos 21.50; 64 borregos id. id. 18.50.

SARASOLA Y MARTIARENA—

145 capones Frigorífico C. Suárez, pesos 25; 24 borregos matadero id. 21.50; 51 ovejas peladas id. 27; 112 id. id. 20.50; 10 capones id. id. 21.

LA EXPORTADORA ARGENTINA—

73 capones matadero Echague, pesos 23.50; 39 borregos id. id. 18.50.

PATRON FERNANDO L.—

99 ovejas matadero Suipacha, pesos 24.

PATRON COSTAS Y PERO—

275 ovejas peladas matadero C. Suárez, pesos 23.50; 50 id. id. 27.60; 18 capones Frigorífico id. 21.50.

RUBIN, CESARIO, ZUBIAURRE y Cía.—

70 capones pelados Frigorífico Lastra, pesos 26.50; 30 id. id. 28.50.

ROBREDO A. E.—

45 capones Frigorífico Schmidt, pesos 27.

SANTAMARINA E HIJOS—

49 ovejas peladas matadero Laprida, pesos 22.50; 250 corderos id. id. 9.

VELAZ y Cía. ANGEL—

200 capones matadero La Bajada, pesos 23.30; 110 id. Frig. Escriña 27.30.

UNZUE ALZAGA y Cía.—

14 capones matadero Huetel, pesos 23; 115 borregos Frigorífico id. 21; 50 id. matadero id. 21.

PEÑA y Cía. JULIO L.—

110 ovejas matadero Almada, $ 26.20.

SUCESION DE B. SANSOT—

32 capones pelados Frigorífico Dorrego, pesos 21.80; 40 ovejas id. matadero id. 24.20.

LANUSSE P. y A.—

49 ovejas matadero El Perdido, pesos 37; 20 borregos Frig. id. 24.50; 38 capones matadero Reserva 37; 32 id. Frigorífico id. 30.50; 48 id. id. 25 de Mayo 28; 179 borregos id. Ordóñez 19; 100 ovejas matadero Laprida 26; 371 capones Frigorífico id. 25; 79 borregos id. id. 21 50 capones id. E. Ríos 20.50; 19 borregos matadero id. 16.50.

SALABERRY Y BERCETCHE—

56 capones matadero S. Cayetano, pesos 34.50; 263 id. Frig. id. 30.50; 14 ovejas matadero Elvira 28; 41 capones Frigorífico id. 27; 25 id. matadero id. 34; 34 id. Frigorífico Arena 28; 54 ovejas matadero id. 24; 13 carneros id. id. 25; 47 borregos id. id. 21.

LOURTET y Cía. L.—

102 capones matadero C. Dorrego, pesos 34.80; 16 ovejas id. id. 32.50.

CROTO Hnos.—

CROTTO Hnos.—

50 capones matadero Larremendy, pesos 38.80; 50 id. Frigorífico id. 31.50.

GOÑI E HIJO IGNACIO—

304 capones Frigorífico C. Suárez, pesos 30; 159 id. pelados id. 27.

MENDEZ Hnos. y Cía.—

15 capones matadero Krabbe, pesos 35; 230 id. Frig. id. 32.50.

ALONSO Y BLAQUIER—

82 capones Frigorífico Colón, pesos 33; 269 id. id. 30; 45 ovejas matadero id. 26.20.

VALOR DE LA PROPIEDAD

V. S. Lobato y Cía.—

Propiedad calle Convención 3135 entre San Ramón y Portela, de 8 m. 66 de frente por 26 m. 70 en un costado y 26 m. 78 en el otro. Superficie 231.56 metros cuadrados, en pesos 14.000; promedio, $ 60.45 el metro cuadrado. Comprador, señor Pedro Alberto Gilardoni.

Propiedad en Caseros, calle Chascomús con frente también a Tandil, entre Gral. Urquiza y Olavarría, de 8 m. 66 de frente por 100 metros de fondo. Superficie, 866 metros cuadrados, en $ 4.200. Promedio, pesos 4.84 el metro cuadrado. Comprador, señor Jacinto R. Nadal.

MARITIMAS

ENTRADAS Y SALIDAS DE BUQUES DE ULTRAMAR HABIDAS EN EL PUERTO DE LA CAPITAL DESDE LAS 8 a. m. DE AYER HASTA LAS 8 a. m. DE HOY.

Brasileño Pará, de Río de Janeiro, en la dársena norte, con pasajeros y carga.

Sueco Sydic, de Montevideo, en el dique 1, en lastre.

Noruego Horland, de Nueva York, en el dique 1, con carga.

Español Cabo Sacratif, de Barcelona, en el dique 1, con carga.

Británico Grelarlic, de Río de Janeiro, en el dique 3, en lastre.

Británico Cape Ortegal, para Dakar, con carga.

Británico Irish Monarch, para Dakar, con carga.

Danés Nordlys, para Boston, con carga.

Nacional Vaquillona, para Río de Janeiro, con carga.

Nacional San Francisco, para Porto Alegre, con carga.

Nacional San Salvador, para Santos, con carga.

Nacional María Manuela, para Santos, con carga.

Francés Paso de los Libres, para El Havre, con carga.

VAPORES CON CORRESPONDENCIA A SALIR

Día 11: Infanta Isabel de Borbón, llevará correspondencia para Canarias, Australia, Nueva Zelandia, Sud Africa, Rusia, Noruega, Suecia, Holanda, Bélgica, Gran Bretaña, Francia, Suiza, Italia, Grecia, Egipto, Portugal y España, a las 8 a. m., con alcance en el puerto.

MAREA Y VIENTO

Hora	Pies	Pulgadas	Viento
6 a. m.	19	4	N.
7 a. m.	19	8	„
8 a. m.	20	—	„
9 a. m.	20	4	„

VAPORES ESPERADOS

Británico Highland Rover, de Londres, con pasajeros y carga.

Japonés Rangoon Marú, de New Orleans, con carga.

Británico Waivoera, de Liverpool, con carga.

Británico Marquesa, de Liverpool, Sueco Drottwing Sophia, de Gothenburg, con carga.

VAPORES A SALIR

Británico Rubiera, para Liverpool, con carga.

Noruego Knut Jarl, para Nueva York, con carga.

VAPORES DE LOS RIOS

Llegó hoy:

Tritón, procedente de Salto y escalas.

Salen hoy:

Ciudad de Montevideo y Cabo Corrientes, para Montevideo, salen a las 10 p. m.

CAMBIOS BANCARIOS DEL DIA. — A LA VISTA

BANCOS	Inglaterra	Francia	España	Suiza	Italia	N. América	Brasil
Nación Argentina	—	—	—	—	—	—	—
Provincia de Buenos Aires	51 ¼	5.60	4.36	—	6.55	98.25	21.150
Londres y Río de la Plata	—	—	—	—	—	—	—
Británico de la América del Sur	—	—	—	—	—	—	—
Español del Río de la Plata	—	—	—	—	—	—	—
Italia y Río de la Plata	—	—	—	—	—	—	—
Londres y Brasil	—	—	—	—	—	—	—
Galicia y Buenos Aires	51 3|16	5.59	4.35	—	6.46	98.50	—
Comercial Italiano	—	—	—	—	—	—	—
Francés y Río de la Plata	51 ⅛	5.60	4.37	—	6.55	98.40	—
Popular Argentino	—	—	—	—	—	—	—
Nuevo Italiano	—	—	—	—	—	—	—
Francés e Italiano para la A. del Sur	—	—	—	—	—	—	—
National City Bank	—	—	—	—	—	—	—
Anglo-Sudamericano	—	—	—	—	—	—	—
The First National Bank Boston	51 ¼	5.60	3.55	—	6.50	98.25	—
España y América	51 ⅛	5.61	4.33	—	6.50	98.50	—
Argentino Uruguayo	—	—	—	—	—	—	—
Alemán Transatlántico	—	—	4.20	—	—	—	—
Germánico de la América del Sur	—	—	4.28	—	—	—	—
Holandés de la América del Sur	—	—	—	—	—	—	—
The Yokohama Specie Bank, Limited	—	—	—	—	—	—	—

Los Bancos Germánico de la América del Sud y Alemán Transatlántico giran sobre Alemania a 4 marcos.

AVISOS FUNEBRES

MISAS Y FUNERALES

FELIPE E. LLAVALLOL. — (q. e. p. d.) — Falleció el 1.o de septiembre de 1918, confortado con los auxilios de la santa religión y la bendición papal. — Ernestina Ortiz Basualdo de Llavallol, madre; sus hermanos Ernestina Llavallol de Acosta, Luis M. Llavallol, Inés Llavallol de Llobet y María Elena Llavallol de Rodríguez Larreta; sus hermanos políticos, Eduardo Acosta, Francisco Llobet y Horacio Rodríguez Larreta; sus tíos Luis Ortiz Basualdo y Gertrudis Llavallol; tíos políticos, primos, sobrinos, y demás deudos, agradecerán a sus relaciones quieran acompañarlos al funeral que en sufragio de su alma se celebrará el martes 10 del corriente, a las 10 y 30 en la iglesia de Nuestra Señora de la Piedad.

8|478 v. sept. 9.

SE AVISA POR EL TERMINO DE 30 DIAS a los que tengan restos depositados en la bóveda Higinio José Thompson, cementerio del Norte, procedan a retirarlos, sino en su defecto, serán trasladados al osario general. 8|254 v. sept. 12.

BANCOS

COCHERIA TACUARI
Sucesores de
IRIBARNE & Cía
NO CONFUNDIR
TACUARÍ 344

CASA IRIBARNE DE LOS HIJOS DE JUAN IRIBARNE
COCHERIA — 416 - Callao - 416
Carruajes — Automóviles — Servicio fúnebre
TELEFONOS: Unión Telefónica 620. Libertad y 994, Libertad. — Cooperativa Telefónica 91, Central.
LA CASA NO TIENE SUCURSAL

VACCARO
RECOMIENDA AL PUBLICO Y A SUS FAVORECEDORES, ADQUIERAN BILLETES DEL GRAN SORTEO DE 5.000.000 DE LIRAS O SEAN $1.250.000 M. NACIONAL PATROCINADO POR EL BENÉFICO COM. ITALIANO DE GUERRA OPORTUNIDAD UNICA PARA GANAR 2.000.000 DE LIRAS Ó $500.000 M/N Y 1059 PREMIOS DE IMPORTANCIA EL ENTERO VALE $100; DECIMO $10 PEDIDOS: AV. DE MAYO 638- Bs. As.

CHRISTIAN BUGGE
AGENTE DE VAPORES
CORREDOR MARITIMO
Cangallo 315. - II piso
BUENOS AIRES

V. PALATINI e hijo
AGENTES MARITIMOS
Despachos de Aduana. Importación y Exportación. Comisiones en General. Calle SARMIENTO N.o 412. Escritorio 19. Dirección Telegráfica: "Palatinijo". Cod. A B C y Ribeiro. Coop. Telef. 745, Central. Unión Telefónica Avenida, Buenos Aires.

The National City Bank of New York
Capital y reservas $ 74.000.000 oro
SE OCUPA DE TODA CLASE DE OPERACIONES BANCARIAS
Sucursal en Buenos Aires
84 - SAN MARTIN - 84

BANCO HOLANDES DE LA AMERICA DEL SUD

Bmé. Mitre 300, esq. 25 de Mayo
Buenos Aires
Casa matriz: AMSTERDAM
Sucursales: RIO DE JANEIRO, Rua Candelaria 21
SANTOS, Rua 15 de Noviembre 187
Agencia N.o 1, Corrientes 1900 esquina Río Bamba.
Agencia N.o 2, Berisso (Provincia de Buenos Aires).

	Florines
Capital autorizado	25.000.000
Idem emitido y realizado . . .	14.000.000
Fondos de reserva . . .	2.100.000

Realiza toda operación bancaria. Corresponsales en todas las ciudades importantes del mundo.

"BANCO DE LA NACION ARGENTINA"

Fundado en 1891. — Casa Central, Buenos Aires, Calles Rivadavia 363 al 399 y Reconquista 15 al 30.

Capital: $ m|n. 129.082.395.48. Fondo de reserva, $ o|s. 15.041.661.15.

Sucursales y Agencias en la Capital: Belgrano, Cabildo 1900, esquina Sucre. —Boca del Riachuelo, Almirante Brown 1101. — Flores, Rivadavia 7000, esquina Pedernera, con Agencia en los Nuevos Mataderos. — General Urquiza, Bauness esquina Cullen. — Nro. 1, Montes de Oca 1699, esquina California 1101. — Nro. 2, Entre Ríos 1201, esquina San Juan 1802. —Nro. 3, Corrientes 3309, esquina Gallo 401. — Nro. 4, Bernardo de Irigoyen 1000, esquina Carlos Calvo. — Nro. 5, Rivadavia 2828. — Nro. 6, Santa Fe 2299. —Nro. 7, Caseros 2963, Parque Patricios. —Nro. 8, Triunvirato 734.—Nro. 9, Santa Fe 4526. — Nro. 10, Independencia 3636. — Nro. 11, Aduana de la Capital. —Nro. 12, Callao 76 al 84. — Oficina de depósitos judiciales, en el Palacio de Justicia.

180 Sucursales y Agencias en el Interior de la República.

Tasa de interés

El Banco abona (moneda legal solamente):

	Anual.
Por depósitos en Cuenta Corriente	Sin interés
Por depósitos a plazo fijo, con o sin libreta, a 3 meses . .	3 o|o
Por depósitos a plazo fijo, con o libreta, a 6 meses. . . .	4 o|o
Por depósitos a plazo fijo, con o sin libreta, por mayor plazo	Convenc.
Por depósitos en Caja de Ahorros, después de 60 días, hasta $ 20.000	4 o|o

El Banco cobra

	Anual
Por adelantos en Cuenta Corriente	8 o|o
Por descuentos de pagarés de comercio y letras de pago íntegro hasta 6 meses de plazo . . .	Conv.
Por descuentos de letras con amortización.	7 o|o

El Banco de la Nación Argentina emite letras de cambio sobre Alemania, Austria, Hungría, Inglaterra, Francia, España, Italia, Suecia, Noruega, Rusia, Portugal, Finlandia, Bélgica, Holanda, Suiza, Turquía, Servia, Rumania, Grecia, Bulgaria, Asia, Africa, Oceanía, Estados Unidos de Norte América, Canadá, Chile, Brasil, Uruguay y Perú.

Buenos Aires, Julio 1.o de 1918. — Julián J. Solveyra, Gaspar Cornille, gerentes.

BANCO DE ITALIA Y RIO DE LA PLATA.

— Casa central: Bmé. Mitre 434 al 448.— Sucursales: En la Capital: N.o 1, calle Corrientes esq. Pueyrredón; N.o 2, Avenida Montes de Oca N.o 2099; N.o 3, Paseo de Julio N.o 1258; N.o 4, calle Moreno número 2300. En el interior: Rosario de Santa Fe, La Plata, Bahía Blanca, Paraná, Concordia, Gualeguaychú, Gualeguay, Uruguay, Victoria, La Paz, (E. R.) Resistencia (Chaco).

Agencias: Puerto Ing. White (B. Blanca) Ensenada (La Plata).

Capital realizado. $ 10.000.000.— o|s.
Fondo de reserva ordinario . . . $ 1.015.285.26 o|s.

SE ABONA

	C|legal	Oro sellado
Por depósito en c. c.	1 o|o	1 o|o
A plazo fijo de 30 días	1 1|2 o|o	1 1|2 o|o
Id. id. id. 60 días.	2 o|o	2 o|o
Id. id. id. 90 días.	3 o|o	3 o|o
A mayor plazo. . .	Convencional	

El Banco expide cartas de crédito, vende giros y transferencias por cable y órdenes postales sobre todas las ciudades y pueblos de Italia, así como sobre Londres, París, Madrid, New York, etc., etc. También sobre Brasil, Chile, Paraguay, y República Oriental del Uruguay. Recibe remesas al cobro y emite giros sobre todas las sucursales del Banco de la Nación Argentina.

El Banco trata en general todas las operaciones bancarias.

BANCO COMERCIAL ITALIANO. — FUNDADO EN EL AÑO 1898.

— Bartolomé Mitre 460 al 468.

Sucursales: San Juan 1861, Rivadavia 2541, Corrientes 3002 y Bernardo de Irigoyen 1389-93.

Capital autorizado . . .	$ 50.000.000
Capital subscripto . . .	„ 5.000.000
Reservas	„ 1.000.000

Abre cuentas corrientes, depósitos a plazo fijo y Caja de Ahorros, descuentos, cobranzas, compra y venta de títulos, se dan cartas de crédito, giros telegráficos y a la vista y a plazo, sobre cualquier punto de Europa.

Administra propiedades, haciendo adelantos sobre alquileres, encargándose de remitir las ventas a cualquier punto.

Compra y vende billetes de Bancos italianos, franceses, uruguayos o cualquier valor.

Ordenes de pago sobre todas las oficinas postales de Italia, Francia y España.

Abona por año:

Por depósitos en cuenta corriente	1	o|o
A plazo fijo de 30 días . . .	2	„
A plazo fijo de 60 días . . .	3	„
A plazo fijo de 90 días . . .	4	„
A plazo fijo de 130 días . .	4 1|2	„
A plazo fijo de 1 año . . .	5	„
En Caja de Ahorros después de 60 días	4	„
En liras francesas con giros sobre Italia	3	„
Por depósitos que se emplearán en préstamos hipotecarios al plazo fijo de un año . . .	6	„

El Banco hace toda clase de operaciones bancarias.

Horario de las sucursales: de 10 a. m. a 3 p. m., de 5 a 6.30 p. m. — Domingo Repetto, gerente.

REMATES

Angel Velaz & Cía.

El saldo de La Gran Colonia, en General Levalle, sur de Córdoba, departamento Juárez Celman, 11.400 hectáreas que remataremos por cuenta y orden de los señores Genoud, Benvenuto, Martelli y Compañía, divididas en 48 lotes de 200 y 400 hectáreas, con grandes facilidades de pago, pues el Banco Hipotecario Nacional, consecuente con su propósito de propender a la subdivisión de los latifundios, ha acordado en este caso préstamos condicionales en cédulas a cada lote, que varían entre $ 51.59 y 76.41 por hectárea, que son las sumas que se tomarán como bases para la venta y las que aparecen detalladas en los planos de remate: esos préstamos acordados por el Banco Hipotecario Nacional puedan aceptarlos o no los compradores a su voluntad, siendo una gran facilidad que se acuerda a los mismos, pues abonando al contado solo el excedente de las cédulas, para el pago de éstas, se les acuerda un plazo de 33 años, con un servicio de 8 o|o anual, en el que se incluye interés, amortización de capital y comisión del Banco, pudiendo además hacer amortizaciones extraordinarias en cualquier momento.

La fracción en venta queda a 4 leguas de la estación General Levalle, del F. C. P., la hemos inspeccionado personalmente y podemos asegurar que se trata de tierra riquísima, apta para todo cultivo y muy especialmente para alfalfa, la que produce allí en forma exuberante; el agua, que se encuentra a 5 y 6 metros de profundidad, es dulce en la mayoría de los lotes y ligeramente salobre, pero muy buena para haciendas; en los lotes afectados por la antigua cañada que casi ha desaparecido y se encuentra hoy muy pastosa, siendo ella aprovechable, parte para agricultura y en su totalidad para ganadería. En esta última cosecha los rindes en este campo han sido, término medio, de 25 fanegas de trigo por hectárea. Tenemos un estudio hecho de lote por lote, el que puede ser revisado en nuestra casa.

Hemos visitado también campos y establecimientos linderos y vecinos a esta colonia y hemos quedado sorprendidos de la bondad de esas tierras, pues no solo la alfalfa y el trigo se producen en forma admirable, sino todo lo que se planta o se siembra, tanto en árboles de sombra o frutales, como verduras y legumbres.

Los compradores recibirán inmediatamente sus escrituras, las que serán otorgadas por ante el escribano del Banco Hipotecario Nacional, señor Julio F. Aliaga, en Córdoba, o ante el señor Rodolfo Di Cio, en la capital federal, pero deberán respetar a los actuales colonos hasta que levanten la presente cosecha, recibiendo de ellos los compradores el arrendamiento convenido de 20 por ciento trillado, embolsado y puesto en la estación. Todas las mejoras existentes en el campo son de propiedad de los colonos.

El remate se efectuará en el salón-biógrafo "Jorge Newbery", en el mismo pueblo de General Levalle.

El domingo 29 de septiembre, a la 1 p. m., en cuyo acto todo comprador deberá entregar el 8 o|o de seña a cuenta de precio y el 2 o|o de nuestra comisión, garantizándoseles que los títulos son perfectos.

Para visitar el campo dirigirse en General Levalle a casa de los señores Genoud, Benvenuto, Martelli y Cía., que queda frente a la estación, donde se facilitarán todos los medios a los interesados. Por cualquier otro informe y para solicitar planos dirigirse por carta, teléfono o personalmente a nuestra casa, San Martín 320. U. T. 4601 (Avenida). — Angel Velaz y Cía. 8|316 v. 28 sept.

"La Esperanza" — En Baradero. 7300 hectáreas en fracciones de 50 a 400 hectáreas, con grandes facilidades de pago.

Próximamente detalles y fecha del remate. Soliciten desde ya informes a nuestra casa, San Martín 320. — Angel Velaz y Cía. 8|474 v. sept. 30.

Casares Hnos. y Diehl

530 toros y vaquillonas de 2 años, en Rufino, F. C. P. y C. Arg. 20 remate anual de reproductores del establecimiento El Refugio, en Roseti, F. C. P., de los señores Quintana y Cía. Comprende esta venta 200 toros Shorthorn, de 2 años, puros por cruza a campo, y 30 a galpón. 300 vaquillonas Shorthorn de 2 años, puras por cruza, a campo y 10 padrillos Shire y Clydesdale, de 2 años puros por cruza.

El domingo 15 de septiembre, a la 1.30 p. m. en Rufino F. C. Pacífico y Central Argentino, en nuestras instalaciones, situadas en el campo La Invernada, de los señores Quintana y Cía., con los reproductores a la vista. Por mayores informes dirigirse por carta o personalmente a nuestras oficinas, Sarmiento 357, o al señor José María Blanco, nuestro representante en Rufino y Charlone, F. C. Pacífico. — Casares Hnos. y Diehl. 8|405 v. sep. 14

Adolfo Bullrich y Cía.

Exposición en Palermo—

Organizada por la Sociedad Rural Argentina y a inaugurarse en su local de Palermo, el jueves 12 del corriente.

Orden de ventas:

Viernes 13 y sábado 14, a las 9 a. m. y 2 p. m., domingo 15 a las 9 a. m. y lunes 16 a las 9 a. m. — Reproductores lanares, merino argentino, variedades Caras Negras, Dishley, Romney, Marsh y Lincoln.

Yeguarizos: Percherón, Boulonnais S. Punch, Shire, Clydesdale, S. P. C. Arabe, Polo Pony, Hackney, Hackney Pony, York Shire, A. Normando y Criolla.

Reproductores porcinos y caprinos. Lunes 16 a las 2 p. m., martes 17 a las 9 a. m. y 2 p. m. y miércoles 18 a las 9 a. m. — Reproductores vacunos machos y hembras de las razas Hereford, A. Angus a galpón y palenque y lecheras a galpón.

Miércoles 18 a las 2 p. m.—Reproductores vacunos machos y hembras de la raza Shorthorn a galpón, siguiendo por categorías hasta terminar con los palenques de la misma raza.

Otros informes en nuestra casa, Florida 273, o en nuestro escritorio en la misma exposición. — Adolfo Bullrich y Cía.

Basilio E. Chiappori

JUDICIAL — CHALET EN BELGRANO: Olaguer 2491 esquina General Paz 1515, remataré!

El domingo 15 de septiembre a las 4 p. m. Sobre el mismo; por orden del señor juez César S. Campos, secretaría del doctor Demaría, en los autos sucesorios Lauro de los Santos; base: 46.698,82 pesos, o sea, las 2|3 partes de su tasación.

Propiedad de altos; la planta baja se compone de hall, escritorio, sala, comedor, antecomedor, sala de té, despensa, cocina, w. c. y cuarto de servicio, y en la planta alta: escalera de acceso de cedro, una habitación-estudio en el único descanso de la misma; hall, cuatro dormitorios, guardarropa, baño y terraza; sobre el adoquinado, edificada en un terreno que mide en metros 18.32 al S.E.; 20.87 al S.O.; 18.27 al N.O. y 20.25 al N.E., igual a metros cuadrados 367.03. Ad corpus. Seña, 8 o|o. Comisión, 2 o|o en efectivo. Puede visitarse de 1 a 4 p. m., por estar desocupada. Por más informes y prospectos, ocurrir a mis oficinas, Lavalle 1346; U. Telef. 6259, Libertad.

Buenos Aires, agosto 29 de 1918. 8|421-v. sep. 14.

JUDICIAL — CASA EN VILLA CENTENARIO (partido de San Martín), calle Boulevard Pedriel entre Baradero y Pergamino, designada con el nombre de "Villa Angela", a 5 cuadras del tranvía Lacroze.

Venta ordenada por el señor juez doctor Seeber, secretaría Caputo, en los autos seguidos por el Banco El Hogar Argentino contra don Luis Domingo Martignone.

Base, $ 3.544,96 m|n de c|l. El comprador podrá constituir una hipoteca de 3.000 pesos m|n a 5 años y 9 o|o anual por trimestres adelantados.

El día domingo 15 de septiembre a las 2 p. m., en la misma.

Su terreno mide 8m66 (10 v.) de frente al S.E. por 43m30 (50 varas), o sea una superficie de 374 metros, 97 decímetros cuadrados (495v96).

Su edificio consta de 3 habitaciones, galería, w.c., cocinita, etc., piso de pino tea y exteriores de mosaico y ladrillos, pozo con bomba, cerco de alambre tejido, etc.

Seña, 8 o|o. Comisión, 2 o|o. Informes, San Martín 241. 8|416v.St.14

Aduana de la Capital

Oficina de Remates (galpón D)

Dirección: pasando el puente de los diques, sobre la calle Belgrano, o sea donde ésta comienza.

Los días 16 y 17 del mes en curso, en el local de esta oficina y a la 1.30 p. m. se procederá a la venta, por orden del administrador don Antonio Lozano, de gran cantidad de mercaderías en general, provenientes de rezagos, comisos, averías y compra, parte de cuyo detalle se da a continuación:

112 piezas tocador de metal blanco y vidrio, a saber: espejos de mano, cepillos, calzadores, frascos, peines, polveras, alicates, tijeras, pulidores, limas, etc.; 3 juegos para tocador, vidrio y metal blanco, compuestos de 15 piezas cada uno; 33 piezas de cristal Bacarat y bronce, 18 violeteros porcelana de Sévres y bronce, 30 jarroncitos Sévres y bronce, 4 cigarreras porcelana y bronce, 20 tinteros porcelana Limoges y bronce con accesorios, 11 platos tarjeteros Sévres y bronce, 17 cofres Sévres y bronce, 2 pastilleros, cobre, pintados al óleo, 4 íd de bronce en relieve, 6 espejos de mano bronce cincelado y miniaturas, 19 tarjeteros Sévres y bronce, un jarroncito y un vaso de porcelana, 3 lamparinas mármol, cristal y bronce, un gran tintero mármol y bronce, 2 vasos Sévres y bronce, 22 jarrones Sévres y bronce, 18 veladores eléctricos porcelana y bronce, 2 jarrones de gran tamaño porcelana de Sévres y bronce. Estos artículos todos son de verdadero valor artístico.

Rezagos: 5 fardos cartón, 8 fardos alambre púa y liso, 13.000 kilos alambre tejido, un cajón con esencias distintas para uso industrial (35 frascos y 3 latas), 1.900 cajas cigarros no habanos, 34 vestidos de lana y 25 de algodón, un cristalero de roble y vidrio, 40 cajones Oporto Lágrima Christi y Dos Angeles, 106 esqueletos azulejos, 528 k. b. resortes de hierro y manijas para ventanas de un marco para puerta, 22 barrilitos yerbamate elaborada, 106 kilos estampas de don Juan de Garay, 272 pares zapatos de seda para señora, 6 cajones paquetes tabletas y frascos caramelos surtidos y de chocolate, 2 cajones colchas de algodón, 480 k. b. grasa, un cajón cigarrillos turcos, un ancla y cadena de hierro con peso de 3200 kilos, 40.000 kilos baldosas mosaicos, un cajón y 3 esqueletos parte máquina de hierro para fabricar baldosas, 16 archivos de hierro con 120 casilleros cada uno, 4.000 mechas incandescentes sin concluir, 210 metros tejido algodón de seda, 64 bolsitas algodón para señora, 175 bolsitas seda mezcla para señora, 2.590 paquetes cigarrillos y 390 kilos tabaco no habano, 10 cajones botellas wisky, 50 relojes y barómetros sobre mesa, 200 cajones vino quinado.

Comisos: 142 cajas con sales baño, polvos, extracto y 140 cajas jabones perfumados, 22 pantallas seda, 24 termómetros clínicos 10 ks. tarjetas postales, 33 kilos jamón, 514 kilos alcornoque en plancha, un casco de barniz para litografía, 100 cajas extracto medicinal y otros artículos de droguería, 38 frascos bicloruro mercurio.

Averías: un cajón botones hojalata, 6 carritos juguetería, 4 tambores cloruro de calcio, 52 fardos tabaco y un fardo tabaco habano, 21 cajones hilado de algodón y 2 fardos íd, 9 cajones caños goma con hierro y bronce y repuestos, 8 cajones hule, dos cajones cuchillos de mesa, postre, y con punta, y 28 tambores cloruro de calcio. Además se venderán 24 ovejas en el Instituto Bacteriológico calle Vélez Sársfield núm. 561, en donde están en exposición.

Nota.—Las mercaderías se encuentran a la vista de los interesados para ser examinadas, pues no se admitirá reclamo alguno después de vendidas, y deberán ser retiradas por los compradores dentro de las 48 horas de aprobado el remate por el señor administrador. Sin comisión. Seña 20 o|o. Para otros detalles e informes, dirigirse al jefe. 8|481 v. sep. 17

LICITACIONES

Ministerio de Obras Públicas de la Nación

DIRECCION GENERAL DE OBRAS HIDRAULICAS

Se llama a licitación pública para la provisión de pernos, bujes y escuadras de acero al manganeso y canjilones, eslabones y bujes de acero fundido, con destino a varias dragas al servicio de las comisiones de los ríos de la Plata, Paraná y Uruguay, de acuerdo con los documentos que los interesados pueden retirar gratuitamente en la inspección general de máquinas y materiales, Casa de gobierno, tercer piso.

La apertura de las propuestas tendrán lugar en la dirección general de obras hidráulicas el día 15 de octubre de 1918, a las 3 de la tarde, por el escribano mayor de gobierno, en presencia de los interesados que concurran al acto. — Buenos Aires, julio 1o. de 1918. 8|62 v. oct. 15

Ministerio de obras públicas

DIRECCION GENERAL DE OBRAS HIDRAULICAS

Llámase por segunda vez a licitación pública hasta el día 16 de septiembre próximo, a las 3 p. m., para la provisión de carbón de fragua y coke, pino blanco en tablas, tea en tablones, tirantillos y vigas, curupay, lapacho, cedro, viraró y pitiribí en vigas escuadradas a hacha y acero fundido para herramientas de temple y medidas que se indican en la planilla respectiva.

Los documentos pertinentes, pueden ser solicitados por los interesados en la inspección general de máquinas y materiales, casa de gobierno, 3er. piso, todos los días hábiles, de 1 a 5 p. m. — Buenos Aires, agosto 9 de 1918. 8|272 v. sep.16

Ministerio de Obras Públicas

DIRECCION GENERAL DE OBRAS HIDRAULICAS

Llámase por segunda vez a licitación pública hasta el día 7 de octubre del corriente año, a las 3 p. m., para la provisión de cuatrocientas (400) toneladas de cemento Portland, envasado en barricas, a entregarse de acuerdo con el pliego de condiciones para la provisión y recibo del cemento Portland y demás documentos, que los interesados pueden retirar gratis en la Inspección General de Máquinas y Materiales todos los días hábiles de 1 a 5 p. m.

Las propuestas serán presentadas en la Dirección General de Obras Hidráulicas el día y hora fijados, donde serán abiertas por el señor Escribano General de Gobierno en presencia de los interesados que deseasen concurrir.

Buenos Aires, septiembre 4 de 1918. 8|472 v. Oct. 7

Consejo Nacional de Educación

LICITACION

Llámase a licitación pública para el día 24 de septiembre próximo, a las 2 p. m., para la reconstrucción del edificio escolar fiscal sito en la calle Cangallo 1136, de acuerdo con el pliego de condiciones, presupuestos y planos aprobados al efecto que podrán consultar los interesados en la dirección general de arquitectura, todos los días hábiles de 12 a 6 p. m. (los sábados de 9 a 12 m.)

La apertura de las propuestas que deberán presentarse escritas a máquina, por duplicado y de acuerdo con lo establecido por las leyes de sellos, contabilidad y obras públicas, tendrá lugar el día y hora indicados.

Nota.—El presente llamado a licitación anula el que se hizo para el día 5 de septiembre, por haberse introducido una variante en el pliego de condiciones en el sentido de que los concurrentes podrán ofrecer precio por estructura metálica o hormigón armado, o ambos a la vez. — El secretario general. 8|343 v. sep. 24

Consejo Nacional de Educación

Llámase a licitación pública para el día 8 de octubre próximo, a las 3 p. m., en el local del Consejo Nacional de Educación (secretaría), Rodríguez Peña 935, para la construcción de diez casillas de madera, desmontables, con destino a la instalación de escuelas en los Territorios Nacionales.

Los interesados deberán hacer sus propuestas en los formularios oficiales impresos con tal objeto, en sobres cerrados ante la mesa de licitación y en presencia de los que concurran al acto, todo de conformidad con lo dispuesto en las Leyes de Contabilidad y Obras Públicas; no admitiéndose propuestas que no llenen las formalidades del caso. Las bases, pliego de condiciones y presupuestos aprobados están a disposición de los intersados en la oficina de la Dirección General de Arquitectura de la repartición. — El secretario general. 8|480-v. oct. 7.

Ministerio de Guerra

DIRECCION GENERAL DE ADMINISTRACION

Licitación

Llámase a licitación para el día 12 de septiembre a las 2 p. m., para la provisión de los libros, impresos y útiles de escritorios necesarios, para el servicio del ejército, durante el año 1919.

Por datos y pliegos de condiciones, dirigirse a la IV. División de esta Dirección General de Administración, Paseo Colón número 1407, cualquier día hábil de 9 a. m. a 6 p. m. — Fdo.: Claudio Rosales; Coronel, secretario interino. 8|283 v. sept. 12

Hospicio de las Mercedes

Llámase a licitación para la provisión de artículos de sastrería y ropería, 150.000 kilogramos de quebracho colorado campana para cocinas, 150.000 kilogramos de quebracho blanco seco, para máquinas y 40.000 kilogramos de quebracho colorado campana, para máquinas, con destino al Hospicio de las Mercedes.

La licitación tendrá lugar en este establecimiento, el día 3 de octubre del corriente año, a las 3 p. m., de acuerdo con los pliegos de condiciones existentes en el mismo, los que están a disposición de los señores proponentes.

Buenos Aires, septiembre 3 de 1918.

El Director interino. 8|446 v. sept. 10.

Policía de la Capital

El día 1.o de octubre de 1918, a las 3 p. m., tendrá lugar en el despacho del jefe de la División Administrativa de la Policía, la licitación pública para la provisión de alfalfa verde a la caballada de la repartición, durante los meses de octubre, noviembre y diciembre del corriente año. Pliegos de condiciones y demás datos, en la citada división, Moreno 1550. 8|452 v. oct. 1.

Intendencia Municipal de la Capital

Licitación para la enagenación de 10.000 metros cúbicos de cenizas y escorias

Llámase a licitación para la enagenación de 10.000 metros cúbicos de cenizas y escorias, productos de la usina provisional de basuras. Tendrá lugar el día 12 del corriente a las 2.30 p. m. El pliego de condiciones puede consultarse en la Subsecretaría de Higiene y Seguridad.

Buenos Aires, Septiembre 3 de 1918.—El Secretario. 8|448 v. Set. 12

Licitación para la provisión de materiales

Llámase a licitación para la ejecución y provisión de los materiales necesarios para la instalación eléctrica en las ciento diez y seis casas municipales del Parque de los Patricios. Tendrá lugar el día 12 del corriente a las 2 p. m. El pliego de condiciones puede consultarse en la Subsecretaría de Higiene y Seguridad.

Buenos Aires, Septiembre 3 de 1918.—El Secretario. 8|447 v. Set. 12

Licitación para la provisión de materiales

Llámase a licitación pública para el día 13 del corriente a las 2 y 30 p. m. para la provisión de materiales de acuerdo con el pliego de condiciones que puede consultarse en la Subsecretaría de Obras Públicas, Avenida de Mayo 525, 1er. piso.

Buenos Aires, Septiembre 7 de 1918. — El Secretario. 8|468 v. Set. 13

Licitación para la provisión de maderas

Llámase a licitación pública para el día 13 del corriente a las 2 y 45 p. m. para la provisión de maderas a las oficinas municipales durante el segundo semestre, de acuerdo con el pliego de condiciones que puede consultarse en la Subsecretaría de Obras Públicas, Avenida de Mayo 525, 1er. piso.

Buenos Aires, Septiembre 7 de 1918. — El Secretario. 8|469 v. Set. 13

NAVEGACION

DODERO Hnos. Lda.

Corredores marítimos

Montevideo, Rosario, Bahía Blanca

25 de Mayo 267-73, Buenos Aires

COMPAÑIA ARGENTINA DE NAVEGACION (Nicolás Mihanovich) Limitada. — Casa matriz: 41 Threanedle Street, London, E. C.—Nuevo horario a regir desde el 1.o de mayo de 1918:

Línea Buenos Aires-Montevideo: Salidas de la dársena sur todas las noches, a las 10 p. m.

Línea Salto y escalas: Salidas martes, jueves y domingos, a las 11 a. m.

Línea Colonia, Carmelo y escalas: Salidas, miércoles y domingo a las 8 a. m.

Línea directa a Gualeguaychú: Salidas miércoles y sábados a las 5 p. m.

Línea Paraná, Alto Paraná (hasta Posadas), Paraguay, Alto Paraguay (hasta Corumbá): Salidas martes, jueves y domingos a las 10 a. m.

Para informes y pasajes, dirigirse a la administración, calle 25 de Mayo esquina Cangallo, Buenos Aires.

PROFESIONALES

ABOGADOS

Estudio de los doctores **José María Sáenz Valiente y Andrés Ferreyra**, Abogados. Lavalle 1312 — U. T. 4240 Libertad

Dr. Fernando Saguier — Estudio: Florida 440 — U. T. 6087 (Avenida)

Dr. Hipólito Leys — Estudio: Lavalle 930 U. T. 3008 L.

Dr. Domingo E. Salaberry — Defensa 188

MEDICOS

ANALISIS — LABORATORIO Y FARMACIA, Abierto Día y Noche — SUIPACHA 477 — U. T. 316, Libertad — DOCTORES **NELSON**

Dr. Carlos F. Roldán Vergés — Garganta, naríz y oídos. Médico del servicio de la especialidad en el hospital Durand. Consultas de 3 a 6. Serrano 2318.

JUAN CARRANZA — Martillero público. Compra venta de casas y campos. Préstamos hipotecarios. Escritorio. Florida 377. U. T. 880 Av.

EDICTOS JUDICIALES

Por disposición del señor juez de primera instancia en lo civil de la capital federal, doctor Fernando Klappembach se cita, llama y emplaza por el término de treinta días a contar desde la primera publicación del presente, a todos los que se consideren con derecho a los bienes dejados por fallecimiento de don ISAAC MARIA CHAVARRIA, ya sean como herederos o acreedores, para que, dentro de dicho término, comparezcan por ante su juzgado y secretaría del que suscribe, a deducir sus acciones en forma, bajo apercibimiento de lo que hubiere lugar por derecho.

Buenos Aires, agosto 19 de 1918. Guillermo Espeche, secretario. 8|371 v. septiembre 26.

El señor juez de primera instancia en lo civil de la capital de la República, doctor don Adolfo Casabal, ha dispuesto se cite, llame y emplace por el término de treinta días, contados desde la primera publicación del presente, a todos los que se consideren con derecho a los bienes dejados por doña CLEMENTINA CRESPO DE DEL VISO, ya sean como herederos o acreedores, para que dentro de dicho término comparezcan a deducir sus acciones en forma, por ante su juzgado y secretaría del que suscribe, bajo apercibimiento de lo que hubiere lugar por derecho.

Buenos Aires, agosto 24 de 1918. — Enrique A. Peña, secretario. 8|362 v. sept. 25.

El señor juez de primera instancia en lo civil de la Capital Federal, doctor Adolfo Casabal, ha dispuesto se cite, por el término de quince días, a contar de la primera publicación del presente, a todos los acreedores del concurso formado a JUAN MARIA OROMI, que tramita por el juzgado a su cargo y secretaría del que suscribe, haciéndoles saber al mismo tiempo que deben presentar al síndico nombrado, en dichos autos, doctor Virgilio Tedín Uriburu, domiciliado en la calle Uruguay número 546, piso 4.o, Dto. 7.o, los títulos justificativos de sus créditos, bajo apercibimiento de lo que hubiere lugar por derecho.

Buenos Aires, agosto 9 de 1918. — Alfredo Persiani, secretario. 8|363 v. sept. 10.

El señor juez de primera instancia en lo civil de la capital de la república, Dr. don César A. Campos, ha dispuesto se cite, llame y emplace por el término de treinta días contados desde la primera publicación del presente, a todos los que se consideren con derecho a los bienes dejados por don EDUARDO MIONACCO, ya sean como herederos o acreedores, para que dentro de dicho término comparezcan a deducir sus acciones en forma por ante su juzgado y secretaría del que subscribe, bajo apercibimiento de lo que hubiere lugar por derecho. — Buenos Aires, agosto 20 de 1918.—Gabriel Fernández, secretario. 8|351 v.St.23.

El señor juez de primera instancia en lo civil de la Capital de la República, doctor don M. Mackinlay Zapiola, ha dispuesto se cite, llame y emplace por el término de treinta días, contados desde la primera publicación del presente, a todos los que se consideren con derecho a los bienes dejados por don JUAN LUIS DOMINGO PENDOLA o DOMINGO J. PENDOLA, ya sean como herederos o acreedores, para que dentro de dicho término, comparezcan a deducir sus acciones en forma, por ante su juzgado y secretaría del que suscribe, bajo apercibimiento de lo que hubiere lugar por derecho.

Buenos Aires, agosto 16 de 1918.—Juan José Coronado, secretario. 8|304 v. Sept. 18.

El señor juez de primera instancia en lo civil de la Capital de la República, doctor don Adolfo Casabal, ha dispuesto se cite llame y emplace por el término de treinta días, contados desde la primera publicación del presente, a todos los que se consideren con derecho a los bienes dejados por doña CORINA MADERO de OLIVERA, ya sean como herederos o acreedores, para que dentro de dicho término comparezcan a deducir sus acciones en forma, por ante su juzgado y secretaría del que suscribe, bajo apercibimiento de lo que hubiere lugar por derecho.

Buenos Aires, agosto 14 de 1918. — Alfredo Persiani, secretario. 8|263 v. sept. 13.

Por disposición del señor juez de primera instancia en lo civil de la capital de la república, doctor don Juan Carlos Lagos, ha dispuesto se cite, llame y emplace por el término de treinta días, contados desde la primera publicación del presente, a todos los que se consideren con derecho a los bienes dejados por don JOSE RODRIGUEZ PORTELA, ya sean como herederos o acreedores, para que dentro de dicho término comparezcan a deducir sus acciones en forma, por ante su juzgado y secretaría del que suscribe, bajo apercibimiento de lo a que hubiere lugar por derecho.

Buenos Aires, agosto 19 de 1918. — Juan E. Pagano, secretario. 8|422 v. sept. 30.

El señor juez de primera instancia en lo civil de la Capital de la República, doctor don Fernando M. Colombres, ha dispuesto se cite, llame y emplace por el término de treinta días, contados desde la primera publicación del presente, a todos los que se consideren con derecho a los bienes dejados por doña ROSA CASALINO de BENVENUTO, ya sean como herederos o acreedores, para que dentro de dicho término comparezcan a deducir sus acciones en forma, por ante su juzgado y secretaría del doctor Osvaldo Rocha, bajo apercibimiento de lo que hubiere lugar por derecho.

Buenos Aires, julio 22 de 1918. — Victor Sandullo, secretario. 8|444 v. oct. 2.

Por disposición del señor juez federal de la provincia de Buenos Aires, sección La Plata, doctor don Clodomiro Zavalía, se cita a don ALBINO RAMOGNINO, por medio del presente que se publicará por seis días, para que dentro de dicho término comparezca a tomar la intervención que le corresponde en el juicio que por cobro de honorarios le siguen el doctor Pedro F. Gibert y don Honorio Morales, bajo apercibimiento de nombrársele defensor de oficio al de pobres y ausentes del juzgado. Los autos tramitan por la secretaría del infrascripto.

La Plata, agosto 9 de 1918. — Noé Quiroga, secretario. v. sept. 11

Por disposición del señor juez de primera instancia en lo civil de la Capital de la República, doctor don Arturo Seeber, se cita y emplaza por el término de treinta días, a contar desde la primera publicación del presente, a todos los que se consideren con derecho a los bienes dejados por fallecimiento de doña CAROLINA LAPRIDA de MARTIN, ya sean como herederos o acreedores, para que dentro de dicho término, comparezcan por ante su juzgado y secretaría del que suscribe, a deducir sus acciones en forma, bajo apercibimiento de lo que hubiere lugar por derecho.

Buenos Aires, septiembre 5 de 1918. — Héctor Depietri, secretario. 8|460 v. octubre 5.

Alberto Estrada, se hace saber por el término de tres días, a contar desde la primera publicación del presente, al señor don RAUL VILLANUEVA MENDARTE, para que dentro de dicho término comparezca a estar a derecho y tomar la intervención que le corresponde, por sí o por medio de apoderado, en el juicio que le ha iniciado por ante este juzgado y secretaría del que suscribe, el Banco de la Nación Argentina, por cobro de pesos, bajo apercibimiento de darle intervención al señor defensor de ausentes, para que lo represente.

Buenos Aires, agosto 16 de 1918. —Aureliano García Calvo, secretario. 8|465 v. sept. 9.

Por disposición del señor juez de comercio de la capital federal, doctor Tristán M. Avellaneda, se cita, llama y emplaza por el término de quince días, al señor CARLOS PISANI, a fin de que comparezca a estar a derecho en el juicio que por cobro de pesos, proveniente de una cuenta, le ha entablado los señores S. Podestá y Hnos., bajo apercibimiento de nombrarle al señor defensor de ausentes, para que lo represente en este juicio. Los edictos deberán ser publicados por el término de quince días, en el "Boletín Judicial" y LA EPOCA.

Buenos Aires, agosto 29 de 1918. — Arturo Navarro, secretario. Palacio de Justicia, 5.o piso. — Firmado: Arturo Navarro. 8|467 v. sept. 21.

Por disposición del señor juez federal de la capital de la República, doctor don Manuel B. de Anchorena, se cita y emplaza por el término de tres días, a contar desde la primera publicación del presente edicto, a los señores HORACIO CORREA y doña AMANDA CORREA, para que comparezcan ante V. S. a estar a derecho y constituir domicilio legal, en el juicio que por cobro ejecutivo de pesos les sigue el Banco de la Nación Argentina, bajo apercibimiento de darle la correspondiente intervención al señor defensor de ausentes en turno.

Buenos Aires, julio 22 de 1918. — Rodolfo, Amaya, secretario. 8|466 v. sept. 9.

Por disposición del señor juez de primera instancia en lo comercial de la capital de la República, doctor Alberto Estrada, secretaría del autorizante, se hace saber por el término de quince días, que en el juicio seguido por el Banco Anglo Sud Americano contra don JOSE CERUTI, han sido designados los martilleros señores Casal Hnos., para que procedan a la venta en pública subasta el día domingo 22 de septiembre, a las 3 p. m., sobre el mismo, de un lote de terreno señalado con el número 21, manzana "D.", calle Tinogasta entre Cervantes y Calderón, compuesta su extensión de: 8.66 metros al N. O., igual en su contrafrente: 49.57 al S. O. y 49.59 al N. E. Tasación, pesos 858.72 m|n. Los martilleros tomarán como base para la venta, la suma de pesos 572.48 m|n., o sean las dos terceras partes de su tasación, estando además autorizados para exigir del que resulte comprador, el 8 o|o a cuenta de precio y el 2 por ciento de comisión.

Buenos Aires, septiembre 6 de 1918. — C. Larreche Carrera, secretario. 8|482 v. sept. 22.

Por disposición del señor juez letrado del territorio, doctor José M.a Guzmán, se cita y emplaza a don VICTOR URIBURU, para que dentro del término de veinte días, hábiles y contados desde la primera publicación del presente, comparezca por sí, o por apoderado, a estar a derecho en la demanda que le ha promovido doña Mercedes Beterette de Danieri, por cobro de pesos y transferencia de crédito, bajo apercibimiento de designársele defensor de oficio en caso contrario.

Formosa, agosto 21 de 1918. — A. Cuneo, secretario. 8|486 v. sept. 27.

CONVOCATORIAS

"LA ARGENTINA", SOCIEDAD ANONIMA para la fabricación de papel. — Por resolución del directorio y de acuerdo con lo establecido por los estatutos, se convoca a los señores accionistas a la asamblea general ordinaria, que se celebrará el 17 de septiembre próximo a las 4 p. m., en el local de la sociedad, calle Bolívar número 393.

ORDEN DEL DIA

1.o Consideración de la memoria y balance general correspondiente al ejercicio vencido el 30 de junio del corriente año; informe del síndico y distribución de utilidades.

2.o Elección de tres directores titulares por dos años, de tres suplentes por igual término, y de un síndico y un suplente para el ejercicio 1918-1919.

3.o Designación de dos accionistas para aprobar y firmar el acta.

Al efecto, los señores accionistas deberán depositar sus acciones en la oficina de la sociedad y obtener las respectivas boletas de asistencia, hasta tres días antes del arriba fijado para la celebración de la asamblea.

Buenos Aires, 24 de agosto de 1918. — Pedro Moussampés, contador. 8|347 v. Sept. 17.

SOCIEDAD ARGENTINA DE EDIFICACION. —Asamblea general extraordinaria.—De acuerdo con lo que establece el Art. 28 de los estatutos, se convoca a los señores accionistas a asamblea general extraordinaria para celebrarla el día 18 de septiembre próximo, a las 4 p. m., en el local de la sociedad, calle Victoria número 900, y a objeto de resolver sobre la siguiente

ORDEN DEL DIA:

1o. Cambio de fecha de terminación del ejercicio anual;

2o. Balance general al 30 de junio del año en curso y aplicación del fondo de reserva;

3o. Reducción en seis meses del término, por el cual fueron elegidos los actuales directores y síndicos titulares y suplentes;

4o. Elección de tres directores titulares por el término de tres años a contar del 30 de junio último, en reemplazo de los señores Benigno Peña, Edmundo Hermann y Pedro F. Mesetegui; tres directores suplentes por un año, a contar de la misma fecha, en reemplazo de los señores Mariano F. Agüero, Bernardo Fernández Gayol y Tiburcio Bustinza; un síndico y un síndico suplente por el mismo período de un año, desde igual fecha, en sustitución de los señores Alfredo Darmandrail y Leandro García (hijo), respectivamente.

5.o Reforma general de los estatutos.

6.o Designación de dos señores accionistas para que en unión del presidente y secretario, redacten y aprueben en representación de la asamblea, el acta de la misma.

Nota: Los accionistas que quieran tomar parte en la asamblea deberán depositar sus acciones en las oficinas de la sociedad con dos días lo menos de anticipación al fijado para la reunión, quienes recibirán un justificativo del número de acciones depositadas, que servirá también de entrada. (Art. 39 de los estatutos).

Buenos Aires, agosto 27 de 1918.—El directorio.—Modesto Ubilla, vicepresidente. 8|396 v. septiembre 16

GOLDKUHL Y BROSTROM Lda. — SOCIEDAD Anónima de Importación. — Convocatoria. — De acuerdo con el artículo 16 de los estatutos, se convoca a los señores accionistas, a la asamblea general ordinaria que tendrá lugar el 27 del actual, a las 4 p. m., en el local de la sociedad, calle Chacabuco 199, para tratar la siguiente

ORDEN DEL DIA:

1.o Aprobación de la memoria y balance correspondiente al ejercicio vencido el 30 de junio de 1918.

2.o Distribución de utilidades.

3.o Elección de síndico y síndico suplente.

4.o Designación de dos accionistas para firmar el acta.

Buenos Aires, septiembre 5 de 1918. — Los directores administradores. 8|462 v. sept. 20.

"LA BUENOS AIRES". — COMPAÑIA DE Seguros. — Convocatoria. — De conformidad con lo dispuesto por el art. 21 de los estatutos, el directorio convoca a los señores accionistas para celebrar asamblea general ordinaria, el día 25 de septiembre próximo, a las 4 p. m., en el local Bmé. Mitre 531, altos.

ORDEN DEL DIA:

1.o Lectura y consideración de la memoria, balance general y cuenta de ganancias y pérdidas, correspondientes al 15.o ejercicio terminado el 30 de junio de 1918.

2.o Distribución de utilidades.

3.o Elección de seis directores por dos años, en reemplazo de los señores Carlos A. Tornquist, Dr. Francisco Durá, Dr. Victorio Monteverde, Guillermo Padilla, José Piola y Andrés Gardella, que terminan su mandato.

4.o Elección de síndicos, titular y suplente.

5.o Designación de dos accionistas que aprueben y firmen el acta de esta asamblea.

Se recuerda a los señores accionistas, que para poder tomar parte en las deliberaciones de la asamblea, deberán depositar sus acciones en las cajas de la compañía, Bmé. Mitre 519, hasta tres días antes del fijado para la reunión.

Buenos Aires, 7 de septiembre de 1918. — El Directorio. 8|464 v. sept. 21.

COMPAÑIA AZUCARERA TUCUMANA. — (Sociedad Anónima). — Bmé. Mitre 531 (altos). Buenos Aires. — Convocatoria. — De acuerdo con el art. 15 de los estatutos de esta sociedad, se cita a los señores accionistas, a la vigésima tercera asamblea general ordinaria, para el día 27 del corriente, a las 4 p. m., en el local de la sociedad, Bmé. Mitre 531 (altos).

ORDEN DEL DIA:

1.o Presentación del informe de la comisión directiva y del balance del ejercicio vencido el 31 de marzo de 1918.

2.o Elección de dos directores titulares y un suplente.

3.o Elección de síndico y síndico suplente.

A más tardar tres días antes de la asamblea, los señores accionistas deberán presentar sus acciones en la secretaría de la sociedad, para obtener el boleto de entrada.

Se ruega a los señores accionistas se sirvan recoger a partir del 20 del corriente en la misma secretaría, la memoria correspondiente al año económico 1917-1918.

BANCO HIPOTECARIO NACIONAL

25 DE MAYO 245 — BUENOS AIRES

CONDICIONES GENERALES DE LOS REMATES

1.o—Los remates están sujetos a la aprobación del directorio, dentro de los quince días de efectuados, y se hacen por cuenta del deudor, con sujeción a las leyes números 8172 y 9155.

2.o—El comprador podrá continuar con la hipoteca que reconoce la propiedad, abonando la diferencia entre la deuda actual y el precio de compra.

3.o—Todo comprador abonará en efectivo al firmar el boleto, el 5 % de seña y el 1 % de comisión.

4.o—Los títulos de propiedad pueden ser revisados en el archivo del Banco antes del remate.

5.o—Por mayores informes, ocúrrase a las oficinas del Banco.

CAPITAL

EL MIERCOLES 11 DE SEPTIEMBRE, EN su local, a las 3 p. m. Terreno, Murguiondo s|n. entre Tapalqué y Areco. Mide: 8 m. 66 por 34 m. 35. Deuda por afirmado a cargo del comprador. $ 1.137.40 moneda nacional. N.o H.o 3.767. P. C. Base, $ 1.450. Hipoteca, $ 300. Deuda, pesos 265. 8|380 v. sept. 11.

TERRENO, OLIDEN ENTRE BALBASTRO Y Santander. Mide: 8 m. 66 por 27 m. 15. N.o H.o 4.161. P. C. Base, $ 350. Hipoteca, $ 200. Deuda, $ 100. 8|381 v. sept. 11.

TERRENO, OLIDEN ENTRE BALBASTRO Y Santander. Mide: 8 m. 66 por 27 m. 47. N.o H.o 4.162. P. C. Base, $ 350. Hipoteca, $ 200. Deuda, $ 190. 8|382 v. sept. 11.

TERRENO, LARRAZABAL ESQUINA BAL-bastro. Mide: 11 m. 92 por 29 m. 44. N.o H.o 4.183. P. C. Base, $ 750. Hipoteca, $ 500. Deuda, $ 474. 8|383 v. sept. 11.

TERRENO, LARRAZABAL ESQUINA SAN-tander. Lote 32, de la manzana C. Mide: 13 m. 53 por 27 m. 28. N.o H.o 4.142. P. C. Base, $ 900. Hipoteca, $ 550. Deuda, $ 521. 8|384 v. sept. 11.

TERRENO, SANTANDER ENTRE LARRAZA-bal y Oliden; lote 33, de la manzana C. Mide: 8 m. 66 por 22 m. 18. N.o H.o 4143. P. C. Base, $ 600. Hipoteca, pesos 250. Deuda, $ 237. 8|385 v. sept. 11.

TERRENO, OLIDEN ENTRE SANTANDER Y Balbastro. Lote 4, de la manzana D. Mide: 8 m. 66 por 34 m. 24. N.o H.o 4.156. P. C. Base, $ 500. Hipoteca, $ 200. Deuda, $ 190. 8|386 v. sept. 11.

TERRENO, OLIDEN ENTRE SANTANDER Y Balbastro. Lote 7 de la manzana D. Mide: 8 m. 66 por 43 m. 85. N.o H.o 4.159. P. C. Base, $ 500. Hipoteca, $ 200. Deuda, $ 190. 8|387 v. sept. 11.

TERRENO, OLIDEN ESQUINA SANTANDER. Lote 12, de la manzana D. Mide: 10 m. 46 por 28 m. 10. N.o H.o 4.164. P. C. Base, $ 600. Hipoteca, $ 300. Deuda, $ 285. 8|388 v. sept. 11.

TERRENO, SANTANDER ENTRE LARRAZA-bal y Oliden. Lote 15 de la manzana D. Mide: 8 m. 66 por 55 m. 47. N.o H.o 4.167. P. C. Base, $ 500. Hipoteca, $ 200. Deuda, $ 190. 8|389 v. sept. 11.

TERRENO, SANTANDER ENTRE LARRAZA-bal y Oliden. Lote 16 de la manzana D. Mide: 8 m. 66 por 55 m. 42. N.o H.o 4.168. P. C. Base, $ 500. Hipoteca, pesos 200. Deuda, $ 190. 8|390 v. sept. 11.

TERRENO, SANTANDER ENTRE LARRAZA-bal y Oliden. Lote 17, de la manzana D. Mide: 8 m. 66 por 55 m. 37. N.o H.o 4.169. P. C. Base, $ 500. Hipoteca, $ 200. Deuda, $ 190. 8|391 v. sept. 11.

TERRENO, SANTANDER ENTRE LARRAZA-bal y Oliden. Lote 19, de la manzana D. Mide: 8 m. 66 por 28 m. 30. N.o H.o 4.171. P. C. Base, $ 500. Hipoteca, $ 200. Deuda, $ 190 8|392 v. sept. 11.

TERRENO, LARRAZABAL ESQUINA SAN-tander. Lote 22, de la manzana D. Mide: 12 m. 53 por 29 m. 44. N.o H.o 4.174. P. C. Base, $ 1.000. Hipoteca, $ [illegible] Deuda, $ 474. 8|393 v. sept. 11.

TERRENO, LARRAZABAL ENTRE SANTAN-der y Balbastro. Lote 23, de la manzana D. Mide: 8 m. 66 por 29 m. 44. N.o H.o 4.175. P. C. Base, $ 600. Hipoteca, pesos 300. Deuda, $ 285. 8|394 v. sept. 11.

Todas las medidas deben entenderse con lo más o menos que resulte. Los servicios de las hipotecas de la serie Préstamos Convertidos (P. C.) Ley 3842, deberán pagarse a razón del 10 o|o anual, pagaderos en moneda nacional de curso legal, del 1.o al 15 de abril y octubre. En caso de cancelación o anticipo, sólo podrá efectuarse de acuerdo con lo dispuesto en las leyes 3842 y 8172.

LA EPOCA, agosto 28 de 1918. 8|395 v. sept. 11.

SUCURSAL LA PLATA

UNA CASA EN LOMAS DE ZAMORA, CALLE Boulevard Gral. Rodríguez número 46, en su sucursal La Plata, el 11 de septiembre a las 2 p. m., edificada su terreno de 8.66 m. x 34.64 m., conteniendo: un salón, 5 habitaciones y demás dependencias. N.o H.o 1316|3651, serie 6 o|o. Base, $ 12.500. Hipoteca, $ 8.000. Deuda actual, pesos 7.256:043.

LA EPOCA, 28 de agosto de 1918. 8|378 v. sept. 11.

SUCURSAL TUCUMAN

UN ESTABLECIMIENTO DE CAMPO, EN el Tafí Viejo, 1er. distrito del departamento de Tafí, en su sucursal Tucumán, el 9 de septiembre a las 2 p. m., compuesta de una superficie de 113 hectáreas, 8272 metros, 1850 centímetros cuadrados, dividida en dos fracciones, cuyos límites son: 1ra. fracción: al N., con la fracción 2a.; al S., con herederos de Cueva y de O. Matucci; al E., con Ferrocarril Central Norte y al O., con herederos de L. Zavaleta. La segunda fracción linda: al N., con herederos de M. Padilla; al S., con la fracción 1ra.; al E., con el Ferrocarril Central Norte y al O., con herederos de L. Zavaleta. N.o H.o 61|11211, serie 6 o|o. Base, $ 37.000. Hipoteca, $ 28.000. Deuda actual, $ 25.607:013.

LA EPOCA, 26 de agosto de 1918. 8|332 v. sept. 9.

SUCURSAL MENDOZA

PROPIEDAD UBICADA EN EL DEPARTA-mento Luján, en su sucursal Mendoza, el 11 de septiembre a las 2 p. m., compuesta de una superficie de 11 hectáreas, 7933 metros cuadrados, conteniendo viña francesa. La propiedad tiene derecho de agua para toda su superficie y riega por el canal Zanjón, derivado del río Mendoza. Sus límites son: al N., con H. Barraquero; al S., con calle pública denominada Palmares; al E., con H. Barraquero y lote C. del plano existente en esa sucursal y al O., con calle de la misma propiedad, frente al lote B. N.o H.o 681|33917, serie E. Base, pesos 24.000. Hipoteca, $ 20.000. Deuda actual, $ 16.298:800.

LA EPOCA, 28 de agosto de 1918. 8|379 v. sept. 11.

COMPRA-VENTA PARTICULAR

El Banco Hipotecario Nacional ha establecido en su local, calle 25 de Mayo 245, una oficina para la compra-venta de propiedades urbanas y rurales hipotecadas a este Banco.

Esta oficina ha sido creada para facilitar en las mejores condiciones posibles la adquisición de inmuebles. Las órdenes de ventas deben ser extendidas en formularios que facilita la Oficina y que se remiten por correo a los que lo soliciten.

AVISOS VARIOS

Caja Popular de Ahorros de la Provincia de Buenos Aires

Sepbre. 13	emisión 357	$ 50.000
Sepbre. 20	emisión 358	$ 20.000
Sepbre. 27	emisión 359	$ 20.000
Octubre 4	emisión 360	$ 50.000
Octubre 11	emisión 361	$ 20.000
Octubre 18	emisión 362	$ 50.000
Octubre 25	emisión 363	$ 20.000

Banco El Hogar Argentino — Avenida de Mayo 860 — Tiene casas y departamentos en alquiler, en esta capital y pueblos suburbanos.

CINEMATOGRAFOS

SELECT (Suipacha 482). —Hoy, tarde y noche: A la caza del hombre; El corazón de Texas; Lo que mis ojos vieron; El hundimiento del Lusitania. — El jueves: Carlitos en una vida de perros.

PALACE THEATRE (Corrientes 757). — ¿Quién robó el collar?; Pathé Journal 485; La mayor de las siete; Los Tenorios; Carlitos aventurero. — Noche: Festival de beneficencia.

EMPIRE THEATRE (Corrientes y Maipú) — Rosa de fuego; La hija del jugador; En un día de gloria. Noche: En un día de gloria. — El miércoles: Debut de La Maravilla.

SPLENDID THEATRE (Santa Fe 1848). — Variado programa con estrenos de actualidad.

CINEMATOGRAFO CALLAO (Callao 37). — El mono de bronce; La captura de Estela; La posada del camino. — Próximamente: Cristóbal Colón.

ELECTRIC PALACE (Lavalle 836). Hoy, tarde y noche: Los buitres humanos; El guante de la muerte (primero y segundo episodios); El asado tentador; Los recien casados; Fascinación; Detrás del hombre.

ETOILE PALACE (Corrientes 2759-61). — Anales de la guerra núm. 40; El vengador; La señorita Ladie; Esposa de la venganza.

GENERAL BELGRANO (Cabildo 2148). — Los viudos alegres; La lucha en Mesopotamia; El enemigo de las mujeres; Morir matando.

IMPERIAL BIOGRAFO (Castillo 774). — María Rosa; La joya fatal (15.o episodio); Un hombre pasó; Max Linder y la carta amorosa. — Mañana: La muchacha de los 100 duros.

SMART PALACE (Corrientes 1979-83). — Una hija de la pobreza; El hijo postizo; Los misterios de Nueva York; La hija del jugador.

REAL CINE (Esmeralda 426). — Hoy Estrenos: Lucha de corazones; Ondina y Sorina; Corazón del desierto.

CINE PARK. — (Santa Fe y Thames). — Hoy, tarde y noche: Grandes estrenos. Exito de la compañía Salvany.

FLORIDA (Galería General Güemes). — Biógrafo y variedades. — De 10 a 12 a. m. de 2.30 a 7.30 y de 8 a 12 p. m.: Exito de Mercedes Alfonso, La Villita, Jolly Johnny Jones y Cía., y la pianista Renée de Florigny.

HIPPODROME — (Carlos Pellegrini y Corrientes). — Compañía ecuestre y de atracciones, con agregación zoológica del American Circus. — Hoy, a las 8.45 p. m.: Variado programa, tomando parte todos los artistas. Nuevos números de atracciones y novedades.

SELECT BUEN ORDEN (B. de Irigoyen 1469). — Variado programa con estrenos.

DE FLORES

CINE-TEATRO PUEYRREDON—(Rivadavia 6871). Función todos los días, secciones Film, Ronda y Noche. Notables estrenos con excelente orquesta.

CINE COLON DE FLORES. (S. Ambrosio 65). —Hoy, tarde y noche: variado programa con estrenos.

HORTA Y CIA. — FABRICA DE MEDALLAS — GRABADOS, ORFEBRERIA Y FUNDICION ARTISTICA. — BME. MITRE 744 - B. AIRES — PIDAN NUESTROS CATALOGOS

[illegible]INCIAS

[illegible]NOS AIRES

[illegible] un hecho de sangre

[illegible] septiembre 9. — Lla-[illegible] la prolongada prisión [illegible] del malogrado periodis-[illegible] Herlan asesinado días [illegible] cuyo hecho es reprobado [illegible] vecindario que condena enér-[illegible] sus autores. [illegible] la causa de su detención [illegible] al hecho de haber le-[illegible] revólver de la víctima. [illegible] dice que es con el ob-[illegible] evitar que en el sumario el [illegible] aporte elementos de [illegible] contrario a la instrucción [illegible] relevante, lo que se presume [illegible] dadas las vinculaciones [illegible] victimario con la policía local.

[illegible]rtivas — Edilicias — Descubrimiento de un robo — Viajeros

[illegible]AZA, septiembre 9. — Bajo los auspicios del ferrocarril Pacífico se ha formado un nuevo club de football en esta localidad, denominado Club [illegible], el cual ha despertado generales simpatías en el vecindario y cuenta con la adhesión de la mejor juventud de ésta, habiendo más de [illegible] socios inscriptos. La comisión directiva ha quedado constituída en la siguiente forma:

Presidente, Julio Recagno; vicepresidente, Felipe Henry; secretario, Enrique González Alonso; tesorero, Eugenio Biondo; vocales, Leandro de la Vega, Arturo Gardiner e Ignacio [illegible]bio.

—El concejo deliberante de Adolfo Alsina ha votado la suma de pesos [illegible]000 para el arreglo de calles en esta localidad, ya se ha dado principio a los trabajos, bajo la dirección de la delegación municipal de ésta. Esta medida ha sido acogida con el beneplácito general, dado el estado pésimo en que se encontraban las calles de este pueblo.

—Debido a la laboriosa investigación del oficial encargado de esta subcomisaría local, se han descubierto varios robos que de un tiempo a esta parte venía efectuando el súbdito árabe Ramón Hale, el cual se halla detenido y a disposición del señor juez de paz local.

—Para Buenos Aires, el señor Emilio Hugo Scaricabarozzi y doctor N. Alberto Paz.

—De Carhué, el concejal municipal Sr. Saturnino Azcárate.

Enlace — Viajero — El XX de septiembre — Diversas

BOLIVAR, septiembre 9. — Efectuóse el enlace de la señorita Hipólita Iñara con el señor Angel Jaureguizar. Tanto la ceremonia civil como religiosa, tuvieron lugar en casa de la novia. Los desposados fueron muy felicitados por sus numerosas relaciones, habiendo partido anoche en viaje de novios.

—Ausentóse para esa capital, el doctor Alfredo Busquet.

—La municipalidad está efectuando el pago de los bonos de la deuda atrasada, compromiso que atiende sin dificultad.

—Con un lleno completo sigue actuando en ésta, el Circo Fassio.

—La colonia italiana prepara gran[illegible] fiestas para el 20 de septiembre [illegible] del comité de guerra [illegible] los combatientes.

La fiesta del árbol — Diversas

JUNIN, septiembre 9. — Las escuelas de la planta urbana concurrieron al parque San Martín, donde se llevó a cabo la fiesta del árbol, suspendida por el mal tiempo el domingo 1.o del corriente.

—La colectividad italiana prepara grandes fiestas para conmemorar dignamente el 20 de septiembre.

—Regresó de la capital federal, el intendent municipal señor Francisco Costa.

—Para el 11 del corriente, están citados los miembros de la nueva C. D. del comité radical, para hacerse cargo de sus puestos.

Las lluvias — Viajero — Fallecimiento

NECOCHEA, septiembre 9. — Las lluvias han mejorado notablemente el estado de los campos, que ahora presentan excelente aspecto.

—Emprendió viaje para Victoria el señor Rodolfo Gruneward, recientemente nombrado gerente de aquella sucursal del Banco de la Nación. El señor Greneward, ha sido durante muchos años contador de la sucursal de la referida institución en ésta.

—Muy lamentado el fallecimiento de la señora Ursula O. de Balsategui.

La fiesta de la raza

CHACABUCO, septiembre 9.—Para conmemorar la fiesta de la raza se ha constituído la siguiente comisión:

Presidentes honorarios, intendente municipal, señor Guillermo Manley; presbítero Doglia y presidente de la Sociedad Española, señor Vicente Brines Martí; presidente, doctor Pablo E. Masses; vicepresidente, señor Angel Espinosa; secretario, señor Carlos P. Sanen; prosecretario, señor Joaquín Blanco; tesorero, señor Emeterio Alcalde; protesorero, señor Esteban Cernuda y cinco vocales.

Pro autonomía comunal — El 20 de septiembre

LANUS, septiembre 9. — La comisión pro autonomía comunal de Lanús celebrará una nueva reunión mañana.

—La colonia italiana conmemorará la fecha del 20 de septiembre con un lucido programa de festejos.

SANTA FE

Jubileo de monseñor Boneo — El XX de Septiembre — Teatrales — La próxima cosecha — Fiesta del árbol.

SANTA FE, septiembre 9. — La comisión encargada de preparar los festejos con que se conmemorará el jubileo de monseñor Boneo, obispo de esta diócesis, ha preparado un lucido programa, que se desarrollará durante los días 20, 21 y 22 de octubre.

—La colectividad italiana de esta ciudad se apresta para conmemorar dignamente la fecha del XX de Septiembre.

—Terminó su actuación en ésta la compañía Podestá - Morganti.

—A pesar de la escasez de lluvias, las perspectivas para la próxima cosecha son buenas.

—La fiesta del árbol se realizó ayer con todo éxito y con mucha concurrencia.

SANTIAGO DEL ESTERO

Diversas

SANTIAGO, septiembre 9. — Partió para ésa el diputado nacional doctor Corvalán.

—Debutó con éxito la compañía que dirige la señorita Teresa Flor.

—Se organiza una peregrinación a la virgen de las Mercedes en Tucumán.

Sociedad Rural Argentina

EXPOSICION NACIONAL DE GANADERIA

DIVERSAS INFORMACIONES

La tarde templada de ayer como el especial interés que existe por nuestro gran torneo ganadero, congregó en el local de Palermo un numeroso público, que visitó detenidamente los diversos pabellones donde se alojan los productos presentados, como igualmente las instalaciones industriales, relacionadas con la ganadería, y que en el año actual han adquirido grandes proporciones, demostrativas de sus grandes progresos.

Delegaciones—

En el vapor "Pará", entrado ayer a nuestro puerto, llegaron conjuntamente con los delegados brasileños, la representación del gobierno del Uruguay y de la Asociación Rural del mismo país. Componen la delegación, los señores doctor Julio Muró, Federico Vidiella, Félix Buxarco Oribe y Felipe Montero.

Demostración en honor de los delegados—

Hoy a medio día se efectuó, en el local de la exposición, una comida en honor de los delegados extranjeros.

Ofreció la demostración el señor Joaquín Anchorena, e hicieron uso de la palabra, agradeciéndola, el doctor Penido, delegado brasileño, el señor Tagle, delegado chileno, el señor Muró, delegado uruguayo, y los señores Couturrie y Carlos Guerrero.

Los jurados ingleses—

En el vapor entrado hoy a las 10 de la mañana de la Colonia, llegaron los jurados ingleses, quienes, como es sabido, juzgarán las categorías de Shorthorn a galpón, Hereford y ovinos Caras Negras.

La referida representación, compuesta por los señores John Handley, A. W. Hickling, F. H. Jennings y G. H. Green, fueron acompañados desde Montevideo, por los señores Ponce de León y H. Vidiella. Los distinguidos huéspedes se alojan en el Grand Hotel.

Visita de delegaciones—

En la mañana de hoy, efectuaron una visita al local de la exposición, las delegaciones de Chile, Brasil y Uruguay, las que fueron atendidas y agasajadas por el presidente de la Sociedad Rural, doctor Anchorena, y gerente Sr. Milberg.

Los miembros de las delegaciones almorzaron en el restaurant de la exposición, invitados por el presidente de la Sociedad Rural.

El jurado de Shorthorn—

A las 2 de la tarde, ante una gran concurrencia de expositores e interesados, iniciaron su labor los jurados británicos, juzgando la categoría Shorthorn a galpón.

Sin tiempo por hoy para dar mayores detalles, nos limitamos a expresar los primeros veredictos dictados por el jurado.

Local para periodistas—

Debido a una gentil deferencia del doctor Anchorena, ha sido habilitado para los cronistas periodísticos, un local dotado de las comodidades necesarias, incluso teléfono, para la labor que aquéllos realizan. Igualmente se ha dispuesto en las tribunas de la pista número 1, donde se juzga el Shorthorn, un lugar adecuado para que puedan desempeñar sus funciones los miembros de la prensa.

Asimismo, el gerente señor Milberg, con su característica gentileza, da todas las facilidades deseables a los periodistas.

VEREDICTOS DE AYER

Premio Estímulo. — Copa ofrecida por el señor Celedonio Pereda—

Lo obtuvo el grupo de la Facultad de Buenos Aires contra el de La Plata.

VEREDICTOS DE HOY

Categorías de Shorthorn—

El jurado de esta raza dictó hoy los siguientes veredictos:

A las 2.50 de la tarde dió comienzo a sus tareas el jurado de Shorthorn, con el siguiente resultado:

1.a categoría. — Primer premio, Quilmes Shenley, 25, rosillo, nacido el 22 de julio de 1915; padre, Shenley Banner; madre, Calomel; expositor, Leonardo Pereyra; 2.o, Prince Eugene, colorado y blanco, nacido el 5 de septiembre de 1915, por Adbolton King Gwynne y Joanna; exp., Eugenio Mattaldi. 3.o, Albert Spartan, rosillo, nacido el 2 de julio de 1915, por Spartan y Margarita; exp., Chapar Hnos. 4.o, Bold Tommey, colorado y blanco, nacido el 2 de septiembre de 1915, por Ascott Vulcan y Countress Waterloo; exp., Pedro T. Pagés. 5.o Tarquin Freeman, colorado y blanco, nacido el 25 de agosto de 1915, por Fairfax y Mary; exp., The Campana Estancia Co. Ltd. Mención Quilmes Shenley 28, nacido el 27 de agosto de 1915, por Shenley Banner y Rolla; exp., Leonardo Pereyra.

Segunda categoría—

1o. Charge, por Ascott Neron y Duchess Josefina, expositor Pedro T. Pagés.

2o. Fose Baron, por Rose Baron y Nancy Lee, expositor Guillermo Alston.

3o. Favourite, por Vanguard y Florence, expositor Miguel A. Martínez de Hoz.

4o. Rincon's Champion, por Roan's Champion y Rincon's Bloson, expositor Arturo Tomás Bell.

5o. Quilmes Merry Lad, por Rroud Mantalini y Merriment, expositor Leonardo Pereyra.

Cuatro menciones a los números 42, 38, 35 y 43 del catálogo general.

Doctor Julio Muró y señor Juan Carlos Vidiella (sentado), jurados uruguayos

Los delegados brasileños en el local de la Exposición Rural, acompañados por el doctor Joaquín Anchorena.

El jurado de Shorthorn

Vista de la pista al inaugurar sus tareas el jurado de Shorthorn

ESTADO DEL TIEMPO

Durante las últimas 24 horas han caído lluvias generales en la Pampa Central, al este de San Luis, al sud de Córdoba y en la provincia de Buenos Aires, expeto en la parte noroeste; han sido fuertes en el oeste de Buenos Aires.

El tiempo está algo nublado e inestable, con vientos suaves del noreste y temperaturas superior a la normal en la provincia de Buenos Aires. En todas las demás regiones no se han recibido avisos telegráficos esta mañana.

Avisos de lluvia—

Buenos Aires. — Alagón 8, Albariño 14, Alberti 2, Algarrobo 12, Alta Vista 43, América 23, Ameghino 9, Anderson 5, Arano 38, Arboledas 9, Arenaza 4, Argerich 20, Ascasubi 7, Avestruz 34, Ayacucho 20, Azul 9, Bahía Blanca 34, Bajo Hondo 34, Balcarce 1, Balza 5, Banderaló 13, Benítez 2, Berraondo 3, Beruti 12, Blanca Grande 10, Bolívar 10, Bordenave 33, Bragado 5, Bunge 6, Buratovich 17, Cabildo 30, Cacharí 9, Cañada Seca 10, Carhué 60, Carlos Salas 10, Casares 10, Castilla 2, Cerrito 24, Colman 6, Colonia Seré 14, Condarco 12, Copetonas 34, Cor. Dorrego 28, Cor. Laprida 5, Cor. Mom 2, Cor. Suárez 16, Cerrazzi 10, Costa 5, Cuarteles Carabelas 7, Cuenca 11, Curumalan 22, Chacabuco 7, Chancay 12, Chasicó 50, Chillar 3, Ohiclana 11, Chivilcoy 2, Darragueira 37, Del Carril 2, Del Valle 13, Durañona 4, Drabble 10, Duhau 20, Dussaud 14, Elordi 8, Egaña 18, El Dorado 5, El Triunfo 2, Encina 20, Energía 15, Espartillar 65, Fatraló 30, Fernández 3, Fernández O ET 30, Fernández (J. N.) S. 3, Fernández (M.) O. 6, Gazcón 57, Gral. Alvear 6, Gral. Lamadrid 9, Gral. Pinto 7, Gral. Villegas 18, Germania 10, Gil 15, Gobernador Ugarte 3, González Chaves 30, Gorriti 48, Gracíarena 29, Guaminí 21, Guanaco 10, Hereford 10, Huanguelén 12, Huergo 15, Igarzábal 7, Ing. White 29, Juárez 3, Junín 18, Krabbe 9, Lamarca 6, Larrea 3, Lastra 6, La Colina 7, La Delfina 5, La Limpia 5, La Placete 1, La Porteña 26, La Rica 2, Las Armas 7, Las Flores 3, Las Nutrias 1, Las Toscas 12, Leubuco 24, Libano 7, Lincoln T. P. 15, Lincoln O. 5, Lobería 2, L. Lecube 53, Los Callejones 6, Los Gauchos 28, Madero (F.) O. 7, Maipú S. 2, Mar del Plata S. 2, Martínez de Hoz 15, Maza 41, Mechita O. 6, Médanos S. 14, Meridiano V T. P. 15, Miramar S. 2, Molina (C.) F. C. S. 10, Moores 12, Morse 4, Naón 8, Napostá 41, Navarro T. P. 1, Necochea M. 7, Neild 7, Nueve de Julio T. P. 11, O'Brien 3, Ochandio 21, O'Higgins 4, Olascoaga 4, Olavarría S. 8, Ombucta 19, Orense 24, Oriente 26, Origone 13, Otoño 14, Pasman 26, Passo O. 12, Pasteur 16, Pazos Kanki 7, Paula 8, Pedro Luro 15, Pehuajó O. 12, Pellicurá 11, Pellegrini 48, Pellegrini O. 25, Peralta (Z.) 45, Pichincha 3, Pieres S. 3, Pigüé S. 51, Pourtalé 5, Pradere O. 8, Pradere (J. N.) P. 10, P. Quintana 5, Prieto 14, Primera Junta 15, Pringles S. 30, Puán S. 54, Quenoma 37, Quilco S. 8, Quirno Costa 2, Quiroga 11, Ramos Otero 11, Rauch S. 22, Rawson 5, Recalde S. 5, Rivadavia T. P. 23, Rivera 38, Roberts 5, Rocha S. 7, Rojas T. P. 1, Saavedra S. 58, Sáenz (A.) 6, Saladillo T. P. 9, Saladillo S. 4, Saldungaray 53, Salliqueló 31, Sansinena 14, San Bernardo 10, San Emilio 6, San Martín 21, Santa Inés 10, Santa Regina 9, Santo Tomás 16, Sierra Ventana 42, Solá 37, Solanet 10, Stroeder 4, Tandil 7, Tapalqué 17, Tejedor 13, Thames 25, Timote 12, Tornquist 49, Treinta de Agosto 4, Trenque Lauquen 18, Tres Arroyos 30, Tres Cuervos 54, Tres Lomas 57, Udaquiola 2, Valdés 8, Vallimanca 9, Veinticinco de Mayo 6, Vela 42, Venancio 33, Vigilancia 6, Villafañe 9, Villa Iris 7, Villalonga 7, Villa Rosa 31, Villa Sauce 15, Volta 7, Yutuyaco 30, Zavalía 4, Zubiaurre 24.

San Luis — Frisia 2, Lavaisse 4.

Córdoba — Achiras 12, Buchardo 6, Chajan 3, Etruria 1, Jovita 1, Laboulaye 8, Mattaldi 1, Pizarro 10, Renancó 10, Salguero 3, Sampacho 9, Serrano 6, Vivero 1, Villa Moderna 1, Villa Valeria 7.

Río Negro: Chimpay 2, Juan de Garay 5, Zorrilla 2.

Informaciones de última hora

LA GUERRA MUNDIAL

Parte oficial francés

PARIS, septiembre 9. — El comunicado de la tarde dice:

Extendimos nuestro avance al este de Avesnes y en dirección a Clastres. Ocupamos la granja de Lamotte y atravesamos el canal Crozat frente a Liez.

Entre el Oise y el Aisne hubo violentas reacciones de artillería e infantería por parte del enemigo.

En la región de Laffaux rechazamos dos contraataques enemigos, haciendo 80 prisioneros.

En la Champaña efectuamos un golpe de mano en la región de Mont-Sans-Nom, haciendo prisioneros.

Un golpe de mano efectuado por los alemanes al oeste de Auberive, fracasó.

Progresos aliados

LONDRES, septiembre 9 — La agencia Reuter anuncia:

Los británicos entre el Scarpe y el Oise atacan Gouzeaucourt.

Los franceses actualmente se hallan a menos de cuatro millas de Saint Quentin.

Las patrullas de caballería francesa alcanzaron los alrededores de La Fere.

El rey de Bulgaria

SOFIA, septiembre 9. — (Vía Amsterdam). El rey Fernando de Bulgaria llegó de regreso a esta capital.

Las manifestaciones de Toelstra

AMSTERDAM, septiembre 9—Informan de Berlín que el "Vorwaerts" respecto a la reciente revelación del leader socialista holandés señor Toelstra, confirma que representantes de los partidos alemanes del centro, progresistas y socialistas, con el consentimiento del gobierno imperial, trataron el mes de enero último de encontrarse en Suiza con representantes de los partidos ingleses conservador, liberal y laborista.

PARIS, septiembre 9. — La agencia Havas dice: Los ejércitos franco-británicos imponían en 1914 al invasor la detención del Marne. Hoy dotados de un comando único y fortalecidos por el continuo aflujo de nuevos aliados, emprenderán la liberación metódica y decisiva del territorio perdido.

El nuevo empréstito turco

AMSTERDAM, septiembre 9. — Telegrafían de Berlín que el ministro de hacienda turco, interrogado por un redactor del "Vossische Zeitung", declaró que el empréstito de 15 millones de libras turcas que obtuvo de Alemania se efectuará en las mismas condiciones que los empréstitos precedentes.

Juicios alemanes

PARIS, septiembre 9. — La Agencia Havas dice: Los críticos militares alemanes están unánimes en constatar la gravedad de la situación.

El coronel Osten Baken, en la "Gaceta del Rhin y de Westfalia", después de haber reconocido que la retirada alemana costó un número considerable de prisioneros y una gran cantidad de material, dice: El general Foch se fijó objetivos lejanos, quiere no sólo quebrantar el frente de los alemanes del Somme, sino también el del Aisne. La situación es excesivamente grave. Graves combates esperan aun a los alemanes. Atravesamos una grave crisis y sería una locura cerrar los ojos para no verla.

El general Ardenne, en el "Berliner Tageblatt", dice: Sería quererse engañar a sí mismo no querer reconocer que el estado mayor alemán se halla actualmente puesto a prueba de la manera más ruda que jamás lo haya estado desde hace cuatro años. Nuestro comando tiene en estudio la posibilidad de una retirada aun mayor, a fin de llevar a los ejércitos alemanes donde posean buenas vías de comunicación a su retaguardia, cosa que les falta actualmente.

Gaedke, en el "Vorwaerts", dice: El ejército alemán resolvió no combatir más ofensivamente sino sólo defensivamente.

CASA DE GOBIERNO

EN LA PRESIDENCIA

A la hora de costumbre llegó a la casa de gobierno el presidente de la república.

Subscribió varios expedientes de distintos ministerios y concedió algunas audiencias.

El director interino de correos y telégrafos, Dr. Barrera Nicholson, estuvo a dar cuenta al primer magistrado del estado de la huelga en aquella repartición.

El ministro de instrucción pública comunicó al Dr. Yrigoyen los últimos sucesos ocurridos en la universidad de Córdoba, de los que informamos en otro lugar.

Después el presidente conferenció con algunos de sus ministros sobre asuntos de sus carteras.

POR LOS MINISTERIOS

El ministro del interior llegó temprano a su despacho oficial, dedicándose a firmar varias resoluciones de su ministerio.

Luego pasó a la presidencia.

—El doctor Salaberry concurrió a primera hora a su despacho, entregándose al estudio de diversas cuestiones de su departamento.

—El ministro de marina concurrió esta mañana a su despacho de la casa de gobierno, subscribiendo la firma en cartera.

Conversó por asuntos de servicio con los contraalmirantes O'Connor, Rojas Torres y capitán de navío Miranda.

PALACIO DE JUSTICIA

TURNOS

Fuero civil — Juez, doctor Roberto Bunge, con los secretarios doctores Etchegaray, día 10; Quesada, 11; Luzuriaga, 12; Marini, 13, y Alsina, 14.

Recusaciones: juez doctor Ladislao F. Padilla.

Fuero comercial — Juez, doctor Félix Martín y Herrera, con los secretarios doctores Matienzo, días 10 y 14; Romero, 11; Britos, 12, y Casares, 13.

Recusaciones: juez doctor Juan B. Estrada.

SUCESIONES

En la semana pasada y en el último día del turno correspondiente al juzgado del doctor Juan Carlos Lagos, se iniciaron en la secretaría a cargo del doctor P. Achával Rodríguez, los siguientes juicios testamentarios y ab intestato:

Petrona Chiesa de Contreras, Pablo Born Jaeger, Antonio Battilana, Pedro Mamento Mither, Santos T. Gómez y Andrés Blackley.

En el juzgado del doctor Roberto Bunge de turno hasta el 15 del corriente, fueron iniciadas hasta la fecha:

Secretaría del doctor Marini: Jacinto Radil, Manuela Fernández Pérez, Guillermo J. Spitzburg, Angel María Fissella, Juan Bares, Antonio Viale, María Clotilde Suárez de Spinilo, María Delfino de Delfino, Eugenia D. Lewis de Morales, Julia C. Galeano de Aztiria, Carlos N. Solivella, Andrés Ibarrola, Emiliana Thiesgald de Kiels, Carlos Laborde Santín, Elías Joly, S. Falchi de Gregoriani, Antonio Chiappo y Teresa Devoto de Bacigaluppi.

Secretaría del doctor Alsina: María Cavezzale, Gabriel Spinola, Clara S. de Macchi, Juan Picasso, Angel Corvi, Ricardo Alberto Gómez, Hilario Bustamante de Page, Angel Reverdito, Severo Rodríguez y Flora Vázquez de Martínez.

Secretaría del doctor Luzuriaga: Rómulo, Filidoro, Víctor Saccani y Rosa Cardoso de Maciel.

Secretaría del doctor Francisco Quesada: Alfredo Green, Leocadia Zimmermann, Filomena Gómez de Blasse, Nicasio Estancio, Celia D. Espina, Fco. José Seguí.

Secretaría del doctor Rawson: Floro Ugarte, Angel Garay, Antonio M. Durañona, Juan Marazzi, Teresa Blanch de Alvarez y Clemente Palinghi, Mercedes Ramírez, Irene Martinolich de Bertagni, Isabel Pedernera de Wilches, Agustín Riera, Vicente Tobías, Juan Figuero y Fabriciano Ferreira.

GUERRA Y MARINA

ESCUELA DE CABALLERIA

En acuerdo de ministros se expidió un decreto autorizando a la dirección de ingenieros para continuar la ejecución de las obras proyectadas en la escuela de caballería.

Su costo podrá ascender a pesos 23.266,98, que se imputará al acuerdo de ministros del 26 de noviembre de 1917.

MOVIMIENTO DE BUQUES

Ha llegado al puerto de la capital, procedente del de Río Santiago, el transporte "Piedrabuena".

—El buque balizador "Iribas" llegó a San Julián.

—Procedente de Comodoro Rivadavia, el "Ministro Ezcurra".

REMATES

Adolfo Bullrich y Cía.

5.500 novillos y vacas en Chascomús—

Haciendas de muy buena mestización Durham y en general en muy buen estado, procedente de conocidos y bien reputados establecimientos de la zona, en nuestro 91 remate-feria de haciendas generales en Chascomús, F. C. S., de acuerdo con el siguiente detalle:

300 novillos 2 1|2 y 3 años, buena clase y estado, 1 marca.
200 novillos 2 1|2 y 3 años, buena clase y estado, 1 marca.
1300 novillos 2 1|2 y 3 años, buena clase y estado, en lotes.
150 novillos 2 y 2 1|2 años, buen estado invernada, 1 marca.
100 novillos 2 y 2 1|2 años, buen estado, invernada, mochos.
2100 novillos 2 y 2 1|2 años, buen estado invernada, en lotes.
350 novillos 1 1|2 y 2 años, buen estado invernada, buena clase.
100 vacas gordas y carne gorda, para matadero.
550 vacas buena clase, para cría o invernada.
200 vacas, incluso 100 crías.
140 vaquillonas 2 años arriba, servidas, en parte de preñez revelada, 1 marca.
Yeguarizo: 10 potros mestizos tiro pesado.

La venta se realizará:

El martes 10 de septiembre, a las 12 m., en nuestras instalaciones, con las haciendas a la vista y debidamente clasificadas en lotes.

Trenes: Los concurrentes de esta capital tienen tren en Constitución el día de la venta a las 7.50 de la mañana.

Para el regreso a Buenos Aires correrá un tren especial, debiendo los concurrentes viajar con sus respectivos pasajes.

Comisión 2 o|o al vendedor y 2 o|o al comprador en haciendas generales y 3 o|o a cada parte en reproductores y yeguarizos.

Otros informes en nuestra casa, Florida 273, Buenos Aires, o al señor Guillermo Mc Innes en Chascomús.—Adolfo Bullrich y Compañía.

BANCOS

BANCO FRANCES DEL RIO DE LA PLATA — Reconquista 157. — Buenos Aires. — Agencia N.o 1, calle Rivadavia 2677. Sucursales: Rosario de Santa Fe, Bahía Blanca y Chivilcoy. Corresponsal en París: Banque Argentine & Francaise, Boulevard Haussmann 85.

SE ABONA POR AÑO — Curso legal
Por depósito en cuenta corriente. 1 o|o
A plazo fijo de 30 días . . . 1 1|2 o|o
A plazo fijo de 60 días . . . 2 1|2 o|o
A plazo fijo de 90 días . . . 3 1|2 o|o
A mayor plazo . . . Convencional
En Caja de Ahorros después de 60 días . . . 4 o|o

SE COBRA
Por adelantos en cuenta corriente 8 o|o
Por descuentos de pagarés de comercio y letras . . . Convencional

El Banco se ocupa de toda clase de operaciones bancarias: Giros y cobranzas sobre todas las ciudades y principales pueblos del interior de la República, Asunción del Paraguay, Montevideo, etc. Letras de cambio, transferencias telegráficas y cartas de crédito sobre Francia, Inglaterra, Italia, Estados Unidos, España, Suiza, etc. Compra-Venta y custodia de títulos, cobranza de cupones y valores, administración de propiedades y colocaciones hipotecarias por cuenta de terceros.

Servicio especial de giros postales franceses y remesas de fondos a los movilizados. — R. Tobler, gerente.

BANCO DE LONDRES Y RIO DE LA PLATA. — Buenos Aires, Bartolomé Mitre [illegible] — Barracas al Norte, Montes de Oca [illegible] — Once, Pueyrredón 301 — Santa [illegible] 2122. — Bernardo de Irigoyen 1132. Boca, Almirante Brown 1159.

Abona por año — Papel, Oro
Por depósitos en c. c. — sin int. sin int.
Id. a la vista, con libreta — sin int. sin int.
Id. id. a plazo fijo de 3 meses . . . 3 o|o [illegible]
Id. id. a plazo de 6 meses . . . 3 1|2 o|o [illegible]
Por depósitos en Caja de Ahorros hasta $ 10.000 papel, después de 60 días . . . 3 „ sin [illegible]
Cobra por año:
Por adelantos en c. c. 7 o|o [illegible]

Depósitos en Caja de Ahorros se reciben en las siguientes sucursales: Once de Septiembre, calle Santa Fe, calle Bernardo de Irigoyen, Boca y Barracas. Sucursales en Chile: Santiago y Valparaíso.

Buenos Aires, abril 1.o de 1916. — [illegible] mes Day, Barry Scott, gerentes.

[illegible] FRANQUEO PAGADO | Dirección, Redacción y Administración: Avenida DE MAYO [illegible] | Buenos Aires, domingo [illegible]

La Epoca

[illegible] Administración [illegible] Avenida [illegible] 7373 [illegible] Director [illegible] Redacción [illegible] Coope[illegible]

[illegible] SEPTIEMBRE DE 1918

EL PRESUPUESTO

[illegible] que el poder ejecutivo [illegible] el proyecto de presupuesto para el año próximo [illegible] las causas que motivaron la [illegible] con que aquel ha sido remitido [illegible] vez más ha influido sobre los trabajos del Ejecutivo el mal estado de la hacienda pública, cuyas exigencias, paqueando constantemente la gestión ministerial, obstaculizaban su dedicación plena a la organización del plan de recursos y gastos. Por otra parte, el ministerio de hacienda debía esperar mayores elementos de juicio para poder calcular [illegible] la productividad de [illegible] de renta nuevas que, como el impuesto sobre la exportación, no habían sido aplicadas durante el [illegible] y en las condiciones necesarias para poder apreciar su valer aun tributario en la formación de la renta pública.

Estas y otras razones, entre las que no es posible descartar la impertinente actitud de una minoría parlamentaria empeñada en desordenar el trabajo ministerial, han obstado para que el presupuesto se halara en el congreso dentro de los términos constitucionales.

En cambio, ha remitido el Ejecutivo un presupuesto de verdad y sin supercherías. Su equilibrio es efectivo y dista de ser una ficción numérica de esas con que los ministros del "régimen" usaban para disfrazar los déficits contenidos en sus planes. Los gastos se ajustan a los recursos, y éstos han sido calculados con sensatez y veracidad, de modo a evitar las desagradables sorpresas que dejaran siempre los planes construídos sobre una apreciación optimista de la recaudación fiscal.

En sitio pertinente, adelantamos el mensaje y plan general del presupuesto. Como podrá verse, sufre éste leves aumentos justificados por empresas nuevas y necesarias, pero está rigurosamente equilibrado por nuevas fuentes de recurso. Entre éstos, la más importante es el impuesto gradual sobre la renta, que si bien se introduce como un ensayo dentro del sistema impositivo argentino, es probable llegue a constituir con el tiempo un elemento básico en nuestra organización rentística.

A su tiempo dedicaremos al presupuesto del Ejecutivo el examen que no es posible realizar en una apreciación sincrética. Por lo pronto, se puede afirmar que existe en el congreso un presupuesto sólidamente financiado. Y ello no es poco.

El petróleo de Comodoro Rivadavia

[illegible] falsa la afirmación que atribu[illegible] de la mañana [illegible] descuido [illegible] administradora, demuestra que la producción ha aumentado, del mismo modo que han aumentado las perforaciones y los elementos de trabajo, ya que se han aplicado las medidas y actividades de que conversaron los miembros de la comisión con el presidente de la república en su reciente viaje a los yacimientos. El plan trazado en esa visita, ya está en ejecución, aunque en escala mínima, por cuanto faltan los elementos necesarios para acelerar la producción con la amplitud que los yacimientos prometen y que las necesidades requieren. Esos elementos, han sido, como lo dijéramos oportunamente, pedidos a Norte América. Entre la misión de carácter comercial y financiero que llevaba nuestro embajador, Dr. Naón, en aquel país, figuraba la adquisición de materiales para el caso. Hasta tanto no lleguen al país, las actividades que puedan desarrollarse dentro de los propios medios, seguirán siendo aplicadas como en el presente. Por lo pronto, el informe del capitán Fliess, recientemente publicado, pone la verdad en claro y deja afirmado el progreso que acusan los últimos trabajos.

RADICALISMO DE LA CAPITAL

RENOVACION DE SUS AUTORIDADES

De acuerdo con lo dispuesto, se realizaron ayer las elecciones para la renovación de las autoridades del radicalismo de la capital.

Lucha eminentemente democrática, dentro del perfecto orden en que se llevó a cabo, sirvió para demostrar una vez más los altos sentimientos patrióticos que inspiran a todos nuestros correligionarios.

Los veinte comités de Buenos Aires, animados por el mayor entusiasmo, ofrecieron un espectáculo de elevado civismo, digno, por lo demás, del acto que se efectuaba. Así, en algunos, las elecciones se prolongaron hasta después de la media noche, sin que hubiera una sola nota discordante que lamentar.

El radicalismo de la metrópoli, fiel a los elevados principios del partido, ha llevado a cabo, pues, el acto dentro de los términos más encomiables y satisfactorios, atestiguando el predominio de los más hondos ideales democráticos.

EL ARBOL

"Un hombre no ha llenado por completo su misión en la tierra sino cuando ha tenido un hijo, escrito un libro y plantado un árbol". Esta frase, que se ha hecho proverbial, revela mejor que nada el alto concepto que merecían los árboles al noble espíritu que la pronunciara.

El árbol es, desde el triple punto de vista de la higiene, de la economía y de la estética, una cosa sagrada. Sanea el ambiente, es fuente de riqueza y embellece el paisaje. Nada más desolado que un desierto y pocas cosas más hermosas que una avenida bordeada de árboles umbrosos. La sombra de los árboles convida al descanso y a la ociosidad, vale decir, a la meditación. "La ociosidad—decía Nietsche—es madre de la psicología. ¿Será la psicología un vicio?"

Casi todos los seres humanos llevan en la mente, el recuerdo de un árbol ligado a los más gratos recuerdos de la infancia. Al pie de aquel árbol jugaron con corazón alegre y dijeron sus primeros balbuceos amorosos. Ese recuerdo suele ser lo que con más fuertes lazos nos ata a la naturaleza.

La industria ha causado hondos estragos en los bosques. El afán de riqueza—por comprensible paradoja—ha destruído la riqueza. De ahí que en muchos países, precisamente los más civilizados, la protección del árbol sea una preocupación general. La repoblación de los bosques se ha hecho una necesidad y constituye una medida de gobierno.

El árbol es objeto de un culto en los tiempos actuales. Entre nosotros se ha hecho ya una tradición consagrar un día a ese simpático culto, que es el de más reciente data. Los antiguos, especialmente los griegos, no conocieron este culto, como bien lo demuestra el poco amor al paisaje que revelan en sus obras.

DISCURSITOS AL CANASTO

El poder ejecutivo envió ayer al congreso el proyecto de presupuesto para 1819.

Es lástima, pues el país pierde los pequeños discursos con que la representación socialista se había prometido obsequiar a la cámara. Esta no ha tenido sino la suerte de oír a los diputados Repetto, Dickmann y Bunge.

Nos quedaremos sin oír la palabra del jefe del grupo, doctor Justo, la arremetedora [illegible] di Tomasso y [illegible] rado de la agrupación.

UN GRAN PROYECTO

Construcciones navales, marina mercante nacional

Conocen ya nuestros lectores el vasto proyecto que el P. E. acaba de enviar al congreso, referente a las construcciones navales.

La indiferencia con que hasta ahora había sido mirado por los gobiernos anteriores la industria de las construcciones navales, ha sido causa de que la república se encuentre con el grave problema de no poder suplantar por propios medios la ausencia de los elementos europeos restados por la guerra. El proyecto, pues, tiende a remediar el mal e imprimir la mayor actividad a la industria, echando sus bases definitivas. Al efecto, empieza por encarar la cuestión bajo un punto de vista práctico, tendiente a estimular la eficaz acción privada, con alentadores auspicios y amplias concesiones que no se otorgaban anteriormente sino en carácter precario, restando toda iniciativa al interés industrial.

El proyecto viene, pues, a facilitar la instalación de astilleros y talleres en ubicaciones cercanas a los centros de población, fijando lógicamente preferencia a las riberas del Paraná, de la capital y La Plata. Además de los plazos suficientes que se otorgan a las concesiones para que puedan las empresas desenvolverse económicamente con éxito, se establecerán primas equitativas en escala progresiva para las construcciones navales que se inicien e incorporen al movimiento marítimo en determinadas fechas. Es decir, que además de las ventajas fundamentales que se ofrecen a las iniciativas, se determinan recompensas prácticas a los esfuerzos realizados.

Este sistema está consagrado en países europeos donde la industria en construcciones navales, implica un verdadero progreso. Aquí el concurso del Estado en carácter de primas, suele llegar hasta el 70 por ciento. Será ese sin duda el término medio que se adopte en la República Argentina, donde se ha de luchar con las dificultades siempre complicadas y a menudo adversas de la iniciación.

Como se ve, la imperiosa necesidad de crear una marina mercante nacional ha preocupado hondamente al gobierno, y las bases para iniciarlas han sido ya concebidas con amplitud y acierto.

Lo sabíamos de antemano, por eso considerábamos ayer ridículas y pretenciosas las precarias ideas con que un diario de la mañana encaraba el asunto, como si el país no conociera, por haberse hecho público con tiempo el concepto que el P. E. tenía del problema, que acaba de afrontar con la amplitud de que habla el proyecto comentado.

Manuel A. Ocampo

Hoy es el primer aniversario del fallecimiento del noble patricio Manuel A. Ocampo.

Supo dar a la patria sus energías de varón fuerte y fué su fe inquebrantable, en sus grandes destinos.

Perteneció desde la primera hora a la falange cívica que alzara la bandera de las reivindicaciones populares y dió, a la causa de la reparación nacional, todo cuanto un hombre puede rendir en su homenaje.

Representante de una generación de argentinos, que conservó incólume el sentimiento de una nacionalidad altiva y gloriosa, en los últimos años de su vida, desde el retiro que le impusieran sus achaques y avanzada edad, siguió palpitante las distintas fases de la cruzada redentora y tuvo la inmensa dicha antes de cerrar sus ojos, que llegaran hasta su hogar respetable, santuario del honor, los ecos triunfales de la democracia en marcha.

No ha de borrarse su recuerdo, porque su nombre, queda inscripto en las páginas de este período agitado de nuestra vida nacional, como modelo y ejemplo de altas virtudes ciudadanas.

El impuesto a la renta

Publicamos en otro lugar el proyecto de ley que, como parte integrante del presupuesto de gastos y recursos, envía el poder ejecutivo de la nación al congreso.

Se trata del impuesto a la renta, recurso que en la mayor parte de las naciones organizadas está incorporado a las finanzas del estado.

La situación creada al país por la conmoción mundial, [illegible] las soluciones que deberían ser el resultado de la obra del tiempo, imponiéndolas por la [illegible] incontestable de los hechos.

La guerra ha planteado el problema angustioso para las finanzas de la república, de resolver la forma de llenar el vacío que en los recursos fiscales representaban las rentas de aduana, obligando a transformar el régimen impositivo.

Disminuídas las importaciones, no basta para llenar las necesidades de la administración el impuesto a la exportación y para cubrir los grandes déficits del presupuesto, ha debido recurrirse al impuesto a la renta que, por otra parte, es justo e imperiosa su implantación, desde que deben concurrir a soportar en mayor grado las cargas públicas aquellos que se encuentran con medios de fortuna, que les permite dar de sus ganancias la parte que legítimamente corresponde al estado.

Apremiados por el tiempo, dejamos para mañana detenernos con la detención que se merece, la innovación que dicho proyecto introduce en el sistema impositivo del país.

La sesión de mañana

La cámara de diputados, en la sesión de mañana, deberá proseguir con el debate relativo a la situación financiera del país. Tiene concedida la palabra, en primer término, el señor Gallegos Moyano.

Se dará cuenta oficialmente del fallecimiento del doctor Lucio B. López, a quien se rendirá el homenaje de práctica.

El monumento al general O'Higgins

LA COMISION DE [illegible]CION

EL PERSONAL DE LA EMBAJADA

Como lo anunciamos ayer, reuniéronse, presididos por el ministro interino de relaciones exteriores, la mayor parte de los caballeros invitados con el objeto de [illegible] formar parte de una comisión encargada de organizar la [illegible] debe hacerse a la embajada chilena que nos visitará con motivo de la inauguración del monumento al general O'Higgins.

Está de más [illegible] aceptaron complacidos el honor que significaba el nombramiento, y se pusieron a disposición del doctor Pueyrredón para ponerse inmediatamente a la tarea.

Mañana los señores designados celebrarán su primera reunión para constituirse y distribuir el trabajo que a cada uno debe corresponderle.

El doctor Pueyrredón ha puesto a disposición de la comisión que se organizará, un salón del ministerio de relaciones exteriores para que celebren sus reuniones y tenga su despacho.

Ayer mismo el ministerio de relaciones exteriores dirigió telegrama a nuestro ministro en Chile, Dr. Gómez, indicándole recabe del gobierno chileno la nómina de las personas que compondrán la embajada, con el objeto de prepararles alojamiento.

Acusaciones veladas

No para darle importancia a las miserias e insidias que un diario de la tarde propala, sino para dejar constancia de cómo cierta prensa [illegible] semillas calumniosas, creyendo encontrar terreno propicio para que fructifiquen, es que nos referimos a los cargos hechos contra el ministro de marina.

Como el diario aludido se ha hecho acreedor a una acusación criminal por haber procedido de igual manera contra otro ministro, ante quien no supo responder de los cargos hechos, consideramos que no merece que se dé mayor trascendencia a sus veladas acusaciones. Pero seguramente han sido hechas teniendo en cuenta aquello que de la calumnia siempre algo queda.

Ya tienen el presupuesto

Ya tienen donde morder las fieras de los grandes diarios. El gobierno ha enviado el presupuesto al congreso.

Y si las geremiadas sobre el retardo en su envío les dió tema para sus lamentaciones, ahora seguramente han de concentrar sus fuegos sobre las partidas de gastos y sobre los recursos.

Hemos de soportar sendas tiradas, huecas y sin base alguna; pero habrá críticas [illegible]

[illegible] confiados, en que ha de ser fácil tarea destruir el armazón de sofismas que son sus habituales recursos.

Mientras tanto la administración va desenvolviendo tranquilamente su acción, sin preocuparse de [illegible] a la luna.

La guerra mundial

LA CONTRAOFENSIVA [illegible]

LA SITUACION EN FLANDES

Operaciones del ejército [illegible]

(DE NUESTROS CORRESPONSALES [illegible])

La ofensiva aliada

PARIS, septiembre 10. El coronel Rousset, escribiendo en "Le Petit Parisien" dice: "Decididamente hemos tomado el ascendiente sobre el enemigo. Sería, sin embargo, ilusionarse creer en una victoria decisiva rápida, que exigirá aún mucha constancia y grandes esfuerzos; pero mientras detrás nuestro afluyen las reservas ingentes de los Estados Unidos, las de los alemanes se agotan y sólo pueden ser reconstituídas con mezquinos expedientes. Se ha constatado que el enemigo, [illegible] decepcionado en sus esperanzas, no posee ya su sólida moral de ataque, y finalmente, en el campo [illegible] hicimos progresos inmensos, y lo que prima sobre todo es que todos los hilos conductores de la batalla terminan en una mano única, cuyo diseño hasta Alemania ignora que tiene un brazo a la vez muy flexible y muy fuerte".

Operaciones del mariscal Haig

LONDRES, septiembre 1. — El parte oficial sobre las operaciones del mariscal Haig está redactado en los siguientes términos:

Ayer por la tarde, el enemigo lanzó repetidos contraataques contra nuestras nuevas posiciones del monte de Saint Quentin, siendo siempre rechazado, después de sostener ásperos y violentos combates, dejando en nuestro poder un cierto número de prisioneros.

Logramos realizar progresos en dirección a Transloy, durante la noche repelimos al enemigo desalojándolo de las aldeas de Lesgatte y Saint-Main logrando en esta opera[illegible]

[illegible]

La situación [illegible]

PARIS, septiembre [illegible]

[illegible]

El proyecto de [illegible]

Gastos de la administración $ 397.361.679.59

Recursos para cubrirlos

El impuesto a la renta calculado en $ 30.000.000

MENSAJE DEL PODER EJECUTIVO

Cuadro comparativo del presupuesto actual y el del año próximo

EL PROYECTO DE IMPUESTO A LA RENTA

Buenos Aires, agosto 31 de 1918.

Al Honorable Congreso de la Nación:

El poder ejecutivo tiene el honor de dirigirse a vuestra honorabilidad, sometiendo a su consideración el proyecto de presupuesto que ha de regir durante el año próximo.

Sería inoficioso que el poder ejecutivo expusiera al honorable congreso, las razones que han mediado para no enviar hasta ahora el cálculo de los gastos indispensables que demanda la administración nacional y la estimación de los recursos con que éstos se cubrirán.

Bastaría recordar las alteraciones de todo orden, porque atraviesa la percepción de la renta; la época avanzada del año en que fué sancionado el presupuesto actualmente en vigencia y el estudio de los resultados que en su ejecución dieran las nuevas leyes impositivas, que, como la que grava la exportación, llevan apenas pocos meses de vigor.

La determinación del rendimiento probable de las diversas fuentes de recursos, exijen un examen reposado y detenido de su desarrollo en un período apreciable; de otra manera, la estimación de los ingresos solo puede ser congetural.

En la memoria del departamento de hacienda, enviada en el mes de mayo, se os ha dado cuenta del resultado del ejercicio financiero de 1917.

Es oportuno recordar una vez más, que el poder ejecutivo proyectó para 1918, un presupuesto perfectamente equilibrado; para lo cual, fué menester no solo someterse a un plan de severas economías, sinó crear también nuevos recursos a fin de salvar las enormes diferencias que hasta entonces arrojaban los egresos sobre los ingresos.

Fué así, que pudo presentarse a vuestra honorabilidad un proyecto de presupuesto que significara economías reales y verdaderas de 50.638.227.86 pesos moneda nacional de curso legal, sobre los gastos generales de la administración, comparadas con el presupuesto sancionado por el honorable congreso para el año anterior.

Pero, las iniciativas del poder ejecutivo fueron malogradas. Vuestra honorabilidad sancionó la ley con un déficit determinado por diversas causas concurrentes. Por una parte se aumentaban las erogaciones en pesos 8.602.901.20 moneda nacional, de curso legal, en tanto que por otra no solo se desechaban los recursos propuestos por el poder ejecutivo, sino que los cálculos de rendimientos de las leyes impositivas fueron aumentados desproporcionalmente sobre las estimaciones que diera el poder ejecutivo.

Todo esto sin agregar que el presupuesto fué sancionado en forma que no tiene precedentes en los anales parlamentarios: con un déficit numérico de $ 17.576.913.93, moneda nacional de curso legal, sin que esta diferencia estuviera autorizada tan siquiera a cubrirse con el socorrido recurso del crédito, vale decir, la emisión de títulos.

Así tenemos:

Aumentos hechos por el honorable congreso sobre cada uno de los siguientes capítulos del cálculo de recursos, sobre las estimaciones del poder ejecutivo:

Importación	$ 21.000.000.—
Estadística	" 1.670.000.—
Tabacos	" 700.000.—
Perfumes y específicos	" 703.875.—
Matrículas y derechos de examen	" 50.000.—
Diferencia numérica entre los recursos y los gastos	" 17.576.913.93
Total	$ 41.700.788.93

Además por el hecho de no haber sido sancionadas las leyes impositivas con la anticipación debida, se ha dejado de percibir durante el primer trimestre de este año, una suma no menor de $ 20.000.000 por concepto de nuevos impuestos y del aumento de los que estaban en vigor, en proporción a las estimaciones hechas por el poder ejecutivo.

A estas importantes cifras podría agregarse desde ya, anticipándose a las consideraciones que harán más adelante una diferencia no menor de $ 40.000.000 proveniente del retardo en la sanción del impuesto a la exportación el que, según el proyecto del poder ejecutivo debió hacerse efectivo desde el 1o. de septiembre de 1917, y sólo pudo aplicarse desde el 22 de enero de 1918.

Sumadas estas solas partidas, substraídas a las rentas generales de la nación, se llega a la cantidad apreciable de $ 101.700.788.93 que representan más de la cuarta parte del monto a que ascienden los gastos generales de la administración.

No ha podido en [illegible] iniciarse el año cerrando el período de las deudas y desarrollando la gestión financiera con los recursos ordinarios de la nación como el poder ejecutivo lo había proyectado y era su firme propósito al presentar a V. H. el proyecto de presupuesto actualmente en vigor.

Es de rememorarse también el empeño con que el poder ejecutivo trató desde la iniciación de su gobierno, de crear nuevos recursos, para fines de alta utilidad pública primero, y para cubrir los déficits de los presupuestos, después, sin afectar en nada las fuentes productoras del país.

Así en el mes de diciembre de 1916, apenas transcurridos dos meses desde que se hiciera cargo de las finanzas nacionales, el P. E. envió al honorable congreso un proyecto de ley gravando la exportación con un derecho mínimo y transitorio, cuyo producido se destinaba a cooperar a la restauración de las pérdidas originadas a la industria agrícola, proveyendo de semillas, útiles de labranza y elementos de recolección a los agricultores que carecían de medios para continuar con la explotación de las tierras que ocupaban y a emprender la construcción y arreglo de caminos, puentes y otros medios de vialidad.

Este impuesto hubiera producido de acuerdo con los antecedentes suministrados por la estadística nacional sobre el monto de las exportaciones, [illegible] de pesos 70.000.000 moneda nacional [illegible]

[illegible] sos, visiblemente [illegible] el país de obras indispensables y benéficas como de los medios para poder cubrir el déficit del presupuesto; y esto es tanto más sensible cuanto que esos recursos, como queda dicho, no hubieran gravitado, en sentido alguno, sobre la producción nacional.

Posteriormente, en agosto de 1917, conjuntamente con el presupuesto se remitió un nuevo proyecto gravando la exportación, no en su monto cuantitativo, sino sobre un cálculo de tasa fija sobre los mayores valores adquiridos por los frutos y productos más importantes solicitados del extranjero. Esa ley como se ha dicho anteriormente, y como se expresaba en el texto del artículo 1.o, debió regir desde el 1.o de septiembre de 1917, y sólo ha podido hacerse efectiva en los primeros meses del corriente año.

Ante este desequilibrio, entre los ingresos y los egresos, el poder ejecutivo ha hecho cuanto era posible para disminuir la proporción de éstos, suprimiendo y reduciendo muchos gastos y dejando sin llenar la generalidad de los cargos y empleos que quedaban en vacancia y que no eran del todo indispensables para la regularidad de las funciones públicas correspondientes.

Se puede afirmar que las nuevas [illegible]

Como el honorable congreso podrá observar en el proyecto que se envía, no se han creado nuevos puestos ni se ha aumentado la remuneración de los empleados actuales, y si bien las cifras totales denuncian un pequeño aumento, éste corresponde a los departamentos que como los de guerra, marina y obras públicas, tienen además de la retribución de su personal que invertir fondos en importantes adquisiciones de materiales, cuyo costo ha aumentado en proporciones considerables.

En el proyecto que se acompaña se presupuestan los gastos en pesos 397.361.679.59 distribuídos así:

Administrativos: comprendiendo como tales los sueldos y gastos generales, pensiones, jubilaciones y retiros, servicio de la deuda y obras públicas	$ 386.052.301.51
Subsidios y beneficencia	„ 11.309.378.08
	$ 397.361.679.59

La diferencia entre los gastos y los autorizados en el presupuesto en vigor, son como sigue:

CUADRO COMPARATIVO DEL PRESUPUESTO DE 1918 CON EL PROYECTO PARA 1919

Departamentos	Presupuesto de 1918	Proyecto para 1919	Aumento	Disminución
A — Congreso	4.598.156.—	4.598.156.—	—	—
B — Interior	46.764.811.84	46.522.371.80	—	242.440.04
C — Relaciones Ext. y Culto	4.258.759.46	4.310.534.01	51.774.55	—
D — Hacienda	19.549.262.08	16.055.724.08	—	[illegible]
— Inciso Unico — Deuda Pública	126.445.894.03	126.445.894.03	—	—
E — Justicia e Inst. Pública	70.531.174.—	70.522.028.—	—	9.146.—
F — Guerra	29.119.337.77	32.715.885.17	3.596.547.40	—
G — Marina	22.779.675.98	28.990.786.18	6.211.110.20	—
H — Agricultura	9.206.520.—	9.206.520.—	—	—
I — Obras Públicas	10.426.015.—	12.844.474.32	2.418.459.32	—
J — Pensiones, Jub. y Retiros	16.821.473.20	16.864.927.32	43.454.12	—
L — Trabajos Públicos	19.395.000.—	16.975.000.—	—	2.420.000.—
M — Subsidios	11.093.401.—	11.309.378.08	215.977.08	—
	390.989.480.36	397.361.679.59	12.537.333.27	[illegible]
	6.372.199.23		6.165.134.04	
	397.361.679.59		6.327.199.23	

Interior—

Este ministerio se presenta con una rebaja de $ 242.440.04 sobre el presupuesto vigente.

En el Departamento de Higiene se economizan $ 314.120; pero como las oficinas del ministerio se aumentan en $ 7.719.96 y en el Departamento del Trabajo $ 63.960, o sea en total $ 71.679.96, la reducción del anexo queda en la cantidad expresada en el párrafo anterior.

Se incluye en el presupuesto el personal destinado a la defensa contra el paludismo para darle así carácter permanente y poder, en consecuencia, emplearlo en los meses de verano, en que sus servicios son más necesarios.

En el personal no se han introducido cambios de consideración, pero se aumentan algunos empleos, casi todos de inferior categoría, peones, desinfectadores y ordenanzas, con el objeto de intensificar más la desratización y desinfección a cargo de esa dependencia.

En cambio, las cantidades destinadas a gastos generales son menores en el proyecto que en el presupuesto vigente, considerándose que las propuestas han de alcanzar para cubrir las necesidades del servicio.

Las demás reparticiones de este anexo quedan en las mismas sumas que figuran en el presupuesto vigente.

Relaciones exteriores y culto—

En el inciso 2o., que corresponde al cuerpo diplomático, se incorporan los funcionarios suprimidos por error en la ley actual.

Las otras modificaciones de este anexo son de poca monta, importando, en total, para 1919, un mayor gasto de $ 51.774.55.

Hacienda—

El crédito público nacional ha sido reorganizado a pedido de su junta de administración, con el objeto de intensificar el control de las operaciones de deuda interna consolidada y perfeccionar sus servicios.

Como consecuencia de esa reorganización, se crean y amplían algunas oficinas, aumentando el presupuesto en $ 58.920. al año.

En la administración de impuestos internos y contribución territorial, patentes y sellos, así como también en la casa de moneda, se aumentan en pequeña escala algunas partidas de gastos.

Asimismo se han elevado a $ 100 los sueldos menores de esa cantidad a que se refiere el artículo 6o. de la ley de presupuesto actual.

Deuda pública y diversos—

Este capítulo de los gastos públicos se proyecta en la misma cantidad para el año próximo, siendo la única modificación el restablecimiento de los servicios de los títulos de Crédito Argentino Interno [illegible] y 1917, y de Cuarteles, ley [illegible], en toda su integridad, en los fines correspondientes para facilitar la contabilidad e imputaciones de cada emisión. El importe de los aumentos se compensa con la supresión de la partida de $ 6.113.131.[illegible] que figura como último ítem en el inciso único del presupuesto vigente.

Justicia e instrucción pública—

Este anexo se mantiene en la misma cantidad global del año en curso, aun cuando hay modificaciones de detalle en las reparticiones, oficinas y establecimientos de enseñanza, que se traducen en aumentos y rebajas, dando margen a la economía de pesos 9.146 anotada en el cuadro general.

Guerra—

El aumento de este anexo se produce en los incisos 2o., 5o. y 7o., [illegible]

CARNET DEL VIAJERO

Temperatura de hoy a las 12 m. 14o 1 s. 0

MUSEOS, BIBLIOTECAS Y PASEOS

Museo Nacional de Bellas Artes. — Arenales 651. Abierto todos los días de 9 a 11 a. m. y de 1 a 4.30 p. m.

Museo Nacional de H. Natural. — Perú 208. Lunes y jueves, de 12 a 6 p. m.

Museo Histórico Nacional. — Defensa 1600. Abierto los jueves, domingos y días de fiesta, de 1 a 5 p. m.

Museo Mitre. — San Martín 336. Abierto todos los días, de 12 a 5 p. m.

Museo Agrícola. —Santa Fe 4299. Abierto jueves y domingos, de 12 a 4 y 1|2 p. m.

Museo de Mineralogía y Geología.—Maipú 1241, abierto al público los días hábiles de 1 a 5 p. m. (sábados de 9 y 30 a 11 y 30 a. m.)

Museo Naval. — Florida 801. — Jueves y domingos, de 1 a 6 p. m.

Museo Etnográfico. — Viamonte 430. — Martes y viernes de 1.30 a 4.30 p. m.

Biblioteca Nacional. —Méjico 564. Abierta todos los días, menos los de fiesta, de 12 a 5 p. m. y de 8 a 11 p. m.

Biblioteca Popular del Municipio.—Corrientes 1515. Abierta los días hábiles de 1 a 6 p. m. y de 8 a 11 p. m.

Biblioteca de la Facultad de Derecho y Ciencias Sociales. — Moreno 330. —Abierta todos los días hábiles, de 8 a 11.30 a. m. y de 3 a 6.30 y de 8 a 11 p. m.

Biblioteca de Policía. — Moreno esquina Cevallos. Días hábiles, de 12 a 10 p. m.

Biblioteca del Colegio de Abogados. — En el Palacio de Justicia. — Abierta los días hábiles de 12 m. a 5 p. m.

Jardín Zoológico. — Las Heras esquina Avenida Sarmiento (Plaza Italia). Abierto todos los días, de 7 a. m. a 5 p. m.

Jardín Botánico. —Santa Fe 3951. (Plaza Italia). Abierto todos los días, de 7 a. m. a 5 p. m.

ESPECTACULOS PARA ESTA NOCHE

Odeón. — Esmeralda 367. — (Drama y comedia española). "El gran galeoto".

Coliseo. — Charcas 1190. — (Opereta italiana). "Il conte di Lussemburgo".

Opera. — Corrientes 860. — (Drama y comedia). "¡Hermosa tarde!"; "El alcalde de Stilmonde".

Politeama Argentino. —Corrientes y Paraná. — (Opera). "Il signor di Ruy-Blas".

San Martín. — (Comedia española). — "El polichinela"; "El rayo". Canciones y couplets por Lola Membrives.

Argentino. — B. Mitre 1448. — (Comedia nacional). "...Y Dios dispone"; "El sobrino de Malbrán".

Nacional. — Corrientes 960). —(Sainetes y revistas nacionales). "El alma del tango"; "El comisario García"; "El bajo Belgrano".

Apolo. — Corrientes 1386). (Comedias nacionales. "El príncipe soñado"; "El diputado por mi pueblo".

Comedia. — (C. Pellegrini 242). — (Zarzuela española). "El monigotillo"; "El calendario festivo"; "El amigo Melquíades"; "El calendario festivo".

Buenos Aires. — Cangallo 1053.—(Comedias y sainetes nacionales). "El compañero de pieza"; "Los dientes del perro"; "Submarino U. 74".

Liceo. — Rivadavia y Paraná. — (Dramas y comedias nacionales). "El derecho de amar".

Victoria. — Victoria 1398. —(Dramas y comedia española). "Genio y figura".

Avenida. — Avenida de Mayo 1222. — "La viuda alegre"; "Cavallería rusticana"; "El rey que rabió".

Florida. — Galería Güemes. — Biógrafo, y variedades. — De 10 a 12 a. m., de 2.30 a 7.30 y de 8 a 12 p. m. Números de variedades por Mercedes Alfonso, La Vilita, Jolly Johnny Jones y Co., y la pianista Renée Florigny.